滿洲報

大正十五年六月廿四日

(本報價目)每張銅幣八枚每月現大洋一圓每三個月現大洋二圓九角每六個月現大洋五圓六角全年現大洋十一圓報費先惠郵票不收 (廣告刊資)一行十四字起碼刊資一日每行現大洋一圓特別及長期者另議

大連市山縣通一四二番地 發行所 滿洲報社 電話{編輯部(長)七五一三番 經理部 四〇三四番} 振替貯金口座(大連)三七三番

論說

旱災（寸草）

東省各地、旱魃肆虐、禾稼枯稿、收成可危、人民恐慌、達於極點、爲近年罕見之事、於是自張上將軍以至各縣知事及地方團體領袖、皆亟々以求雨爲要務、一度求之而不應、復又膜拜頂禮、至再至三、築壇設醮、齋戒禁屠、無所不至、當局憂民之心、亦可謂至矣、不意彼蒼者天、其始旣靳而不與、繼則雖與之而不足、其不仁不已甚乎

然吾聞之、旱災水患、在我歷史上所謂、聖主明王時代、堯舜禹湯之世、亦常有之、然未聞人民陷於飢饉、流離之厄、蓋天災流行、何代蔑有、苟平時確有防備、自不難減少其困苦也、今三省當局、頻年以來、惟知以用兵爲事、一歲之收入、購買殺人之利器、訓練私鬭之軍旅、倘威不足、復又設種種方法、搜括集斂、惟恐於軍事稍有不週、試問對於預防災害問題、倘有暇計及乎、當局者方針若此、卽無水旱之災、小民已不堪命、玆不幸又過兇荒之歲、人民引爲大戚、實無足怪也、當此之時、三省當局、若能稍有覺悟、對於內爭、應卽作罷戰以自殺同胞之軍費、爲救濟災難之所需、則見兎顧犬未爲晚、亡羊補牢未爲遲也、若仍祇以求神禱雨爲事、則此種愚民之舉動、在今日已不値識者一笑、倘自以此爲憂國憂民、竊恐祈禱無効、不但人民不加感激、且將謂亢旱之災、爲當局不肖、逢彼蒼之怒矣、衰々諸公、果有愛民之誠意、則救災自有道、自欺欺人之舉、不可以已歟

揮擁大兵二萬實行北伐爲籌此項軍費乃募集公債提增鐵路運費並解禁賭博然上海之右傾派又與江西之鄧如琢亦成立諒解計畫乘其北伐之機實行南征是以北伐一事終難實現云（廣州專電廿三日到）

顏惠慶業已辭職並委杜海長代理總理（北京專電廿三日到）

顏閣第一次閣議協議之結果

顏內閣於廿二日午後四時在懷仁堂開第一次閣議 除顏惠慶外財政外交海軍司法交通各部總長均列席協議內閣問題之結果 顏辭揆席與外長委海長杜錫珪代揆 並發正式命令任命田應璜(?)長內務任可澄長教育顧維鈞爲鹽務處督辦及此外各部次長又顏於念二日通電全國大意謂余等因中央政局紛亂依各方督促不得已始維持事實上之政局然今者一切進行順利關稅會議亦可繼續 是以余等已無留任之要 關於剩下之外交軍事法律諸問題乞各方共同解決云

北京又電、張志潭廿二日午後就任交長顏閣已完妥成立自午後四時經全部閣員出席開閣議決定各部次長後委杜錫珪暫代閣揆將發辭職通電後繼內閣任命與否尙屬疑問大抵希望張吳兩氏急速入京會見解決一切云

北京又電、念二日午後開第一回閣議顏總理發表辭職同時就任外長以杜錫珪代揆外次一席擬定任命孫潤宇云

第一次閣議卽顏閣最後閣議

顏內閣因交長張志潭法長張國淦就任閣員得其半數因於組閣後歷四十日之廿二日始得開閣議顏閣壽命卽將依此閣議告絕々顏於閣議後將通電辭職云（北京專電廿三日到）

張吳念六入京說（北京專電廿三日到）

杜錫珪廿三日就任代揆後卽電請張吳入京 因而兩氏將於念六日頃會晤云

智使破例遞國書（北京專電廿三日到）

新任智利公使畢愷那念一日向外交團首席公使捧呈對國務總理顏惠慶之國書此係承認顏內閣之成立外團當此對關會法會及此外諸問題正愼重協議之際接到此狀頗形狼狽多議其破除外國舊例云

張吳會見程序

據傳張吳會晤已迫眉睫其順序爲第一日單晤面第二日作正式會見礎議重要事項此外尙有双方互相一度之招待據觀多亦不至有三回以上之會見或謂僅於王士珍之招待席上一次會見後卽行作罷亦未可知云（北京專電廿三日到）

互謀南征北伐

閩粵和議成立擬以蔣介石爲總指

賄選議員竟陰謀復曹

與吳議決在保復職

津訊、吳佩孚因受賄選諸子及直系餘孽包圍、始終不肯拋棄護憲以致對國軍事、奉方雖與合作、而內閣國會總統三者、均無解決之方、政局遂有無法收拾之慮、此時局之現象、凡留心時事者所深知也、詎當政局停頓之際、賄選諸子忽有駭人聽聞之陰謀、將不顧一切、以恢復曹錕之賄選總統、此議已得吳佩孚認可、時局前途、正不知糟到如何地步也、先是吳之揭櫫護憲不護人、只允犧牲曹錕、而不允犧牲賄憲卽欲把持賄選國會、使其擧巳爲總統然對於奉張、旣言合作、且欲賴其力以除國軍、自不得不予以相當好處、故吳張代表未在津協議之前、吳及諸子對於總統問題、已議定吳正張副、詎代表協議之後、奉方堅持反對護憲、吳方無法轉圜、乃改變方針、由吳正張副易爲張正吳副、此天津協議中以總統餌張作霖、爲護憲、之交換條件所由來也、然奉張對於總統之餌、亦早窺知其隱、而無所動於中、且以滑稽之詞、以示拒絕、於是吳方張正副之計又失敗、而內閣國會總統三大問題、遂愈陷於僵局、吳佩孚及直系餘孽賄選諸子、乃異想天開、以爲奉方對於護憲問題、旣不肯讓步、使雙方遷就、以求折衷辦法、吳對不做、二不收、不如竟恢復曹錕之總統、此擧明知不爲奉方所贊成、但以爲奉方旣不作美、則亦毋怪吳方之爲已甚矣、至於恢復曹錕總統之辦法、則極簡單、緣憲法無總統辭職之明文、曹錕通電下野、亦非向國會辭職、依法自皆不生效力、只須賄選諸子用國會名義、通電否認曹錕辭職、曹錕卽可二次上臺、曹錕現在保定、如奉方終不贊成、曹錕可在保定復職、不必在北京也、賄選諸子與吳佩孚議決後、現正分頭運動、各省軍閥皆先後蒙此輩之光顧、卽某方諸將領中、此輩亦公然游說、以博其同情、在吳方爲此自殺之計、可謂倒行逆施、但奉方一關、必難通過、則不待智者而知矣

奉軍捕民大校長（北京專電廿三日到）

奉軍念二日朝臨檢民國大學逮捕雷殷校長及敎授一名該大學暫無開校之望此外各國立學校因經費無着來學期亦無開校之望今後京師所餘之學校恐祇二三敎會學校云

田軍已迫近國軍（北京專電廿三日到）

鄂吳部下之田維勤軍已抵門頭溝之奉軍々隊之戰線現與國軍對峙

商會請停用軍票（奉天特電廿三日到）

直魯聯軍軍用票之市價愈趨跌落僅値票面價額之三成久陷瀕死狀態之北京市面大小商舖多至破產北京總商會覩此情狀二十一日會議之結果向張宗昌呈長文之請願書詳陳百業破弊之情況與救濟之意見要請卽刻停使軍用票同時又向張作霖吳佩孚顏惠慶亦呈此請願書哀懇呼籲云

法權委員報告調查情形（北京專電廿三日到）

司法制度調查會念二日午後一時在居仁堂開會由旅行班拍告視察情形後至午後四時散會

丹機已抵瓦薩

經西比到亞回航途中之丹國飛機廿二日午前十時抵瓦薩（瓦薩電廿三日到）

蔣介石之壯語

兩年內統一中國

香港通訊、粵軍張發奎、刪(十五)向湘出發、蔣(介石)合第四軍前後方軍隊、一律入湘、該軍上中級軍官集議入湘後須相繼護並求保障餉彈接濟、及眷屬給養

又訊、篠(十七)蔣(介石)在軍官學校演說、北伐師巳下動員、謀出長江、同學果一致團結、兩年內必統一中國

廣州五月二十五日通訊云、廣東第一軍蔣介石部下、由汕頭載至此間、該項軍隊、作爲後備隊、非有意外變故、決不調出云、第一軍尙有一部留守汕頭、巳將軍需給養、載至汕頭應用云

晉北軍事之岐傳

晉閻報捷外人則謂雁門已失

北京通信云、關於晉北軍事、閻錫山連日均有捷電、幾如雪片飛來、一般以閻電中旣自承退兵雁門爲戰畧作用、愈足證大同懷仁等局、確巳失守晉北軍事危急、晉軍巳不易支持、京中外人方面且傳雁門關亦被西北軍佔領、詢之官場方面、絕對否認、因是尙不敢信外人之消息爲眞、但西北軍因戰畧上關係、確正以全力圖晉、據聞鹿鐘麟日前回張家口、曾與張之江等開一重要軍事會議鹿氏卽席有極激昂之說詞、並擧作戰計畫、張之江等頗爲所動、決定東路堅守、西路猛攻、鹿卽赴南口方面將防禦工、作加嚴布置後、復赴晉北前線、而國二軍前此潰散隊伍、亦因弓富魁等晉籍軍官、在張垣設置收容所、紛々來歸、巳重新編成四混成旅、分隸於徐永昌弓富魁等部、向前線開拔、作戰計畫、仍由鹿任全線總指揮、宋哲元韓復榘任左右兩翼司令、另由弓富魁趙守鈺任東西兩路總指揮、中左右三路均直迫雁門關正面、雁門關外近三日間戰事極爲激烈　惟晉軍在雁門關外各要隘、設有極嚴密之防禦線三道、西北軍銜鋒多次、均被晉以猛烈炸彈轟回、死傷頗衆、因是西北軍轉側重東西兩路之逆襲、東路又分兩路進攻、一攻平型關、由徐水昌部擔任、編有敢死隊、巳達到平型關外、在內長城一帶、激烈相持、一路亦由渾源繞北樓口欲突入內長城取繁峙與徐部會合、繞攻雁門關南與正面軍隊夾擊、西路一由右玉經馬口攻寧武、一由偏關橫、擬雁門關攻下、卽以東西兩路會合直取太原、並編制別動隊欲從蔚縣、經渾源從側馬關入、以脅迫晉軍、惟直軍在該方面原駐有重兵、近魏益三所部復奉命陸續向該方面出動、似不易得逞、閻錫山亦有已赴雁門關親自指揮作戰將太原交由孔繁蔚留守之說。現張培梅商震等晉省重要將領均在前線指揮、商震所部之大部分、在平型關與弓部激戰、西北軍一部巳繞至雁門後方、形勢似巳極影危迫矣　惟另據接近晉軍方面消息、則絕對否認雁門有戰事、戰線仍在大同附近、大同天鎭等重要城邑、雖均被圍、但仍在晉軍手中、卽一時不易解圍、然省內各存有三個月之粮食、足以支持云云、此說雖與前述消息相反、然軍家諱敗、旣屬常事、卽此亦足證晉北軍事之際迫矣

鄧如琢治下贛局

對內對外漸趨一致

南昌函云、際此湘戰方酣、南征北伐驀然並作之中、江西以地理關係、遂不免爲各方所集觀、情遷境異、因而加以種種揣測、其實贛局自方去鄧繼之後、消長雖關乎全局、然就贛鄧之處置與應付觀之、則今後贛局之趨勢、亦可以畧知其梗概矣、當鄧之蒞方繼起也、在方自審、時變實力、殊未至功成圓滿之候、固特毅然舍去彌望聲資、非鄧實不足以寄此重任、於是有吳孫會委之政公開、商人之居奇抑勒者半、故特三令五申、禁止操縱、於是幣價立見提高、而銀根亦漸趨活潑、現在省鈔每元貼水不過八分上下將來造幣廠整理就緒、開工鼓鑄當可自由兌現也、惟所可慮者、則國家系之銀行、欲取法湘省辦法、壟斷省庫、而地方財閥、又各欲爭取一欄、心存傾軋、此則舉、而鄧受命之初、其最大難關厥有二事、其一則財政、其二則軍事、江西財政、自民六李純離贛督蘇時、已有虧空、自後歷任諸人、多係割肉補瘡之擧、方本仁蒞省伊始、卽以財政問題、推排及於胡思義之省長地位、當方氏交替之際、省鈔幣價、跌至六折有奇、鄧殊一目瞭然、以官廳自身應負之責任者半、故首卽倡言財不能不希望鄧毅力主持、勿爲所淆惑耳、至於軍事問題、前以各人之地位不同、致其觀念或有參差、自鄧來省後、以風雨同舟之誼、事事公開、對內對外、實際上巳全趨一致、惟近日時局變化、暗中尙不脫却政學國民兩黨之角逐、隨時臨地、俱在短兵相接之中、故所有軍隊暗潮謠諑以致甚囂塵上、其實贛省軍隊、對內團結、非惟派別之觀念在、要亦有其歷史之線索可尋、卽如兩楊(楊池生楊如軒)及賴(世璜)師、對粵感情之惡劣、雖不如劉(振寰)楊(希閔)之深、要亦不亞於劉楊也、故賴師世日通電全國以討赤爲口號、自告奮勇、願赴前趨、卽外間所傳其與某方如何接洽、明眼人當不難洞悉其隱也而鄧之對粵、除地位上之關係、做到以固吾圉外、亦決不肯輕擧妄動、故恣省以來如劻定軍費、整理財政庶政公開諸大端無不實事求是做去、迴非歷任、督軍、苛索細故、注意黨人者可比、魯軍張克瑤旅之開回魯防、益審江西之軍力、足可自衛、鄧氏果能貫徹此志、持以不懈、則應付時局之能力、當綽有餘裕、而贛人亦得以稍蘇喘息矣

抗吳大獲勝利

樊鍾秀聲勢浩大

開封通訊、自樊醒民部下將領李山林等通電討吳後、遂於本月三號、命第二師師長趙大清、第二混成旅旅長李萬林、率所部進攻汝州屬之營鎭、與張治功部激戰一晝夜、將張部兩團完全繳械、並將豫西著名匪首、現充張治功團長、陳思美擊斃、是役樊部獲得槍械子彈甚夥、聞該軍乘勝後本擬直趨汝洛、旋因駐紮汝州張治功部劉旅、暗派代表、情願附降且駐洛陽之李師長鎭亞、因係建國軍舊部、現巳與樊互聯聲氣汝洛旣無後顧之憂、故樊氏遂意轉向東進、直攻襄縣許昌、六日與第二師閻日仁部、及第五六兩師之部、在陝縣東二十五里地方接觸、雙方攻擊甚烈、激戰三晝夜、斃敵一千餘名、擄敵八百餘人、閻部不支、遂放棄襄縣、率殘部向許昌速却、而樊軍大獲勝利、計是役共得敵人鋼砲五尊迫擊砲八門、機關槍九架、步槍兩千支、子彈三十餘車、合計約五十餘萬發、其他軍用品無算、自此大捷後、刻擬分南北兩路、同時進攻郾城許昌、日內許郾之間、恐將發生劇戰也又聞駐葉縣之馬文德師、已與樊部暗通聲氣而豫西之紅會、已願爲樊幫助、至駐鄭之任應岐師、係樊舊部、現時坐鎭鄭州、待時而動、此外駐紮登封之湖北暫編第二師別動隊盧耀堂部、兩千餘人、刻已歸樊收編、調駐襄縣、則樊部聲勢之大、於此可見一般矣

吳氏收容唐部

京訊、唐之道舊部王李兩旅聲明投吳後、吳佩孚曾有電致張宗昌謂擬令其入湘、同時王士珍亦有電致張請飭徐軍勿再追擊、一面並電告吳、玆卽得吳覆王電如下士聘老勛鑒、元電奉悉、王李兩旅、原係二十師、曾經佩孚指揮入湘入陝有年、效坤在京收用該旅時、卽不願往、嗣經佩孚迭電勸其勿分畛域、始獲開赴德州平原一帶、今旣如此、又正値湘事緊急之際、則惟有令其援湘立功巳電效坤矣、特復、吳佩孚巧、

華東運動會

成績爲前所未有

滬訊、華東公開運動會、十一日在上海法租界天文台路中華運動場擧行、精神飽滿、盛極一時、運動場門前、高紮柏枝牌樓、一色青々、頗爲悅目、並綴以時鮮花草、牌樓頂橫懸、白布橫額顏日(華東公開運動會)場門兩旁、由三數名法捕房特別巡捕、司驗票之職、由事務員分發秩序單、場內則司令台位於中央、台西另闢一部、雜陳各種獎品、距離台前約百步左右、高竪國旗、臨風飄揚、雄偉之至、觀衆座位分兩部、普通座設於場之東面、特別座則於場之西面、入座各要口、俱欄以竹籬笆、設有驗票處、分驗別票招待、故觀者雖多、而秩序井然、普通座之南、有售冰淇淋之臨時商店、再南則爲運動員預備室、隙地卽運動場也

下午一時半、由總裁判黃明道通知開會、各項職員、除李嚴耀、江道章、李祖祺、楊英等四人、因事缺席外、餘均到場、會場秩序、雖未有童子軍維持、仍極整齊、運動員亦皆能表示其仁俠精神、服從裁判、絕無絲毫爭執、諸職員悉係體育界名、流選手則多爲江浙兩省之英秀、程度高深故自始至終、進行順利、是日項目、凡有十六種、局預賽及十項者十一種、局決賽者四種、最後一幕、則爲禪文、民立二女學之隊球比賽、運動成績、以陳啓東之高欄、及黃炳坤之二百米爲最佳、均開全國新紀錄、隊球表演亦極引起觀衆之法意而得美好之評論結果民立以一對二勝禪文云

陳啓東之高欄預備、以十六秒十分九跑到、實爲前所未有、按遠東最高成績爲十五秒十分之八、與之相較、尙差一秒有零、黃炳坤之二百米、亦造成中國新紀錄成績爲二十二秒十分、九按遠東最高成績爲二十二秒十分五、相比之下、所差僅十分之四秒、但短距離跑五分之一秒、爲數不小欲進步頗不易、極望陳黃二君再苦下工夫、明年出席遠東運動會時。能打破最高成績也

吉敦鐵路工程局啓事

本局修路合同原係包工性質經費旣然有限用人更爲無多而且新線員司半由舊局兼任力圖樽節不另開支此時草草規模業經就緖寥寥位置均已有人乃近日屢接薦書積高盈尺交來名柬會集成堆謝絕則開罪親朋安插則已無地位幾經思索深感困難玆特據實聲明掬誠表示幸願四方賢士勿再請處錐囊所有一切名條謹當藏諸夾袋但有借重之處必定順序函邀如能設法之時當再從優禮聘少陵廣厦終抱此心大雅扶輪敢期異日諸惟曲諒統希鑒原此啓

洮昂鐵路工程局招考路警廣告

本局護路警察現不敷用須添編步警六十名以資分佈玆將招募簡章開列於後其有志願充路警資格相符者迅速前來報名聽候考試幸勿自悞特此廣告

計開

一、年齡　二十歲以上三十五歲以下者
二、體格　體格强健素無不正嗜好及無刑傷過犯者
三、資格　各縣警察教練所畢業及高小畢業者領有文憑或有同等學力文理通順者
四、報名地址　在四平街南站華昌客棧招考路警報名處或洮南大東門裏本局暨洮南小東門裡洮昂鐵路警察隊部倘距離稍遠者用書信報名亦可
五、報名期限　自陽歷六月十六日起至七月三日截止
六、試驗科目　(一)身體檢查(二)筆試「國文」(三)口試(警察常識)
七、試驗地址　在四平街北站(試場臨時由本局借定)
八、試驗期　陽歷七月四日午前八句鐘(凡應試者均須自備筆墨幷備具本人四寸半身像片一枚於點名時呈繳)
九、榜示時期　陽歷七月五日午前十二句鐘在四平街北站榜示
十、名額　取六十名
十一、月餉　奉小洋二十四元

臨時競馬大會

賽馬日期　六月二十六日(星期六)　二十七日(星期日)　二十八日(星期一)　二十九日(星期二)　每日午前十時半開始賽馬(雨天順延)

地址　於星個浦賽馬場

騰馬投票券(金五圓、金廿圓)兩種

社團法人 大連競馬俱樂部 電話三二五三番

純良人造氷

用者得安心之氷也

敝社之人造氷於衛生試驗之結果業經證明品質最良矣無論作飲料無拘裝入冰箱冰鎭一切食品均極適宜經濟儉節安全第一之冰卽敝社所造之冰也批發零售不悞主顧

大連市信濃町市場區 滿洲水產株式會社 電話{七〇五七、四五三三 製氷專用、三五八七}

發車列 安奉 旅順 營口 撫順

旅順線			
大連發	8.20	3.40	9.20
沙河口	8.27	3.47	9.27
周水子着	8.34	3.54	9.34
周水子發	8.35	3.55	9.35
夏家河子發	8.51	4.12	9.51
營城子發	9.03	4.25	10.05
龍頭發	9.22	4.47	10.24
旅順着	9.36	5.05	10.38
旅順發	6.35	1.25	9.05
龍頭發	6.55	1.34	9.21
營城子發	7.17	2.03	9.40
夏家河子發	7.31	2.14	9.53
周水子着	7.51	2.29	10.08
周水子發	7.52	2.30	10.08
沙河口發	8.00	2.38	10.16
大連着	8.05	2.43	10.21

營口線			
大石橋發	12.50	12.35	9.15
營口着	1.25	1.10	9.50
營口發	2.00	1.40	11.00
大石橋着	2.35	2.15	11.35

撫順線		
奉天發	6.50	3.25
撫順着	8.25	5.00
撫順發	6.35	3.45
奉天着	8.10	[illegible]

美政府通告承認商標法（奉天特電 廿三日到）

美政府正式通告外交部承認中國商標法由九月一日起有効

海參威警署採用女巡警（京城專電 廿三日到）

援最近視察海參威者談威埠百物騰貴一般人均期待展開何等政治的辦法警察方面新採用女巡警約百名各帶手槍巡邏成績極佳

英政府已起草礦業法案（倫敦專電 廿三日到）

英國現保守黨而解決煤礦風潮以最後辦法起草關於促進改進煤礦業之礦業法案並立一關於一九一九年之地下七小時工作法予以一時修正之煤礦法案念一日已正式提出下院云

礦業法案中之主要條件（倫敦專電 廿三日到）

英政府提出下院之關於促進改造煤業之礦業法案暨一九一九年之地下七時向勞働法之一時修正之勞働時間改正法案之內容由廿二日正式發表勞働時間改正法案由兩項所成新法之實施期間爲向後五年間可礦業法案由十七條所成其中有左列之主要條件

一、各種礦業之合併　一、撤廢試掘事業之制限　一、對礦山採掘所有權者之課稅　一、以該稅之收入補充煤工

芝加哥郊外聖餐會盛況（芝加哥電 廿三日到）

羅馬加特利敎國際聖餐大會於二十一日在芝加哥郊外費爾得大運動場舉行與會者不下二十萬人頗極一時之盛

丹飛機回航已抵莫斯科（莫斯科電 廿三日到）

因航途中之丹麥飛機廿二日午前十一時抵莫斯科

晉北戰雲之瀰漫

國軍速戰晉軍緩守

城池失守及被困者甚夥

京訊、據某方面消息云、大同北城已爲西北軍占領、南城尚在山西軍手、西北軍懸賞十萬元、期必攻落、又天鎭亦在山西軍手、西北軍亦懸賞一萬元攻取之、現在重圍中、未被西北軍攻落者、爲蔚縣、懷仁、大同南城、天鎭等地、西北軍現由張垣運飛機八架送往前線助戰、又已被西北軍佔領者爲高靈靈邱湖源等地、現在西北軍更向南進占領山陰、復前進威脅廣武、又有別動隊三四萬已繞至雁門之後方又某方、消息西北軍半月以來、卽努力分向偏關平型關攻擊晉軍確有不支之勢閻錫山爲振作軍威計、一面派員渙張培梅出山、協同督戰、一面調孔繁蔚回省、護理軍民政務、本人則於日內赴雁門關督戰、據聞太原形勢、日來頗形緊張居民富戶、多移居敎會、省署雖一再嚴禁、終無效果、京中某方面、并接太原來電一件、內容亦係報告此事、探誌如次

(上畧)此間局勢、日來頗形緊張閻督擬日內赴雁門督戰、軍民政務、將委孔繁蔚代理、西北軍利在速戰、晉軍若以緩字應付、不難制勝(下畧)

京內某軍事機關、接到駐保定專員來電報告稱、閻錫山因西北軍侵畧晉北、戰事極形吃緊、故此迭電保定、向吳玉帥乞援、聞吳氏關於晉省乞援一事、除督催田維勤魏益三各部、迅速前進相機牽制攻晉西北軍外、另又拍復閻錫山、緊急軍電一件、內容係授對待西北軍之戰畧、屬令速將把守險隘之軍隊撤回、固守雁門關並分派相當兵力、固守晉北各城以分西北軍之勢力、俟田部各援軍、與西北軍接觸後、晉北各城自然解圍云云

魏益三所部騎兵團、及第八第九兩混成旅、由鐵岑關向徠源蔚縣等處前進、十六日晨在搶風崖方面、與西北軍前哨隊接戰數小時、因該地山路崎險、復據探報徠源渾北、有弓富魁一旅、分駐黑石嶺正草溝一帶、已向一家舖山道馳援、乃派步兵兩營、機槍隊一連、由驛馬嶺抄至飲牛渠、增厚左路防線、復以衞隊一營及手槍隊一團組織四個別動隊、分向唐村兩家舖及石、門逦西大道、三路圍攻徠源、十八日以前、雙方尙在石門北、以機槍爭奪四百米達高之一山地、魏益三十七日急電吳佩孚請令王爲蔚抽調一部、由倒馬關抄擊徠源西面、徠源攻下、則靈邱西北軍、無險可持、可合該地晉軍李王兩部、會攻廣靈蔚縣、以收夾擊之效云

吳佩孚電令 田維勤督軍急攻

吳接濟田軍大批子彈
田已率所部赴門頭溝

京訊、吳佩孚電田維勤、請速督促各路急進、直搗張北、以斷敵人歸路、田卽遵令照辦、聞田維勤之攻伐西北計畫、已電吳佩孚吳巧日覆電、頗爲贊成、並謂業經電令榮臻及各軍、協同夾攻、又聞吳佩孚接濟田軍七九子彈三十萬粒、已由田之參謀馮銳存、於十八日夜運到長辛店、十九日卽送往門頭溝、至田維勤本人於十八日下午五點、由京回長辛店卽召參謀長吳世才等、密議軍事問題良久、至夜十時乘專車赴門頭溝、並命軍需處長田淑沈、軍法處長吳同壽、軍醫處長于明卿於十九日早三點由長辛店移門頭溝、參謀處副官處、早九時亦移前方云云、另一消息云、田維勤以奉吳佩孚令進兵南口、爲協攻西北之一路、卽率張萬信、陳鼎甲、紀元林、吳世傑、各旅開拔前進、而以長辛店地當衝要、而門頭溝三家店地小兵多、無法駐紮、且以一師四旅、兵力極足調用、故仍留段團駐長辛店、本人雖在前方佈置一切、而只帶副官軍需秘書各處隨行、另一報告、謂田氏訂於日內赴保謁吳、有所接洽云

吳佩孚任命 宋大沛援湘

宋氏在漢就職

漢訊、湖北師長宋大霈、現經吳佩孚委任爲援湘軍第一路總司令宋已在漢就職、發出靑(九日)電通告各省、原文如下

(銜畧)均鑒案奉吳大帥令開、爲令委事、查湘省亟宜㳙派援軍、從速底定、玆委該員爲援湘軍第一路總司令、除頒發委狀、並刋一刻關防一顆、隨令附發外、仰該司令遵照祗領、並將啓用日期、呈報備查、切切此令、等因、並委狀一封、木質關防一顆、文曰援湘軍第一路總司令之關防、奉此、竊以大霈材同樗菲、忝總軍符、荷上命以遙頒、覺蚊負之益重、汲深綆短、深虞弗勝、祗以唐逆不軌、擾亂湘疆、敢不本軍人衞國之責、紓上憲西顧之憂、遵即在漢行營就職、並於四日啓用關防、除呈報外、特電奉達、尙希時錫箴規、用作韋弦之佩、順頌勛鑒、伏維諒鑒、援湘軍第一路總司令宋大霈靑(九日)印

孫傳芳持門羅主義及 南京會議之眞相

政治主公開軍事主消極
趙恒惕赴寧晤孫任務

上海通信、孫傳芳巡行滬杭以後、卽謠傳蘇魯間有不穩消息、嗣經孫張各派代表、互相解釋、劉春台之赴魯、紀書元之到寧、蓋均爲此事之陳述也、順便間則連帶商議蘇魯間回恢戰前交通、使南北交通之津浦路、商議通行、蓋現在自濕至津、該路共分五段阻隔、但最關重要者在蘇魯間之徐州至兗州一段耳、此處如通、則在兗州以北至天津間之各段、可勿生問題、今寧孫於通車一節、連得上海總商會電轉全國商會聯合會之請求、孫氏已有允意、刻下魯張亦同意、通車事不久可見諸實行、現雙方已在治商蘇魯兩方關於路款收入之分段問題矣、一俟議妥、卽試行通車也、孫氏近以吳佩孚北上、奉張入關、靳雲鶚解職以後、討赤軍情、又見緊張、楊文愷北上受任農長、兼任孫之駐京全權代表、惟因山東當大裁軍隊之時、退伍兵士中、十九爲徐淮海一帶之人、紹傑之軍、又經解散、携械竄逃者、十九多潛入蘇境、仍操其刼家打舍之故業、而剿此變兵之魯軍、深恐引起蘇方之誤會、未便窮追、孫氏因北方則討赤戰事將重起、五省聯軍援助子彈一百萬發、就上海提至南京、再轉運某局之商輪、逕運到天津矣、又以吳張會晤在邇、各方對東南之徵求時局主張者紛紛、而湘中戰事旋起旋退、勝敗靡定、葉開鑫在乘勝大進之中、今忽受停頓、北伐粵軍已將大隊入湘、陳發奎之粵軍先鋒隊、已本月十一號從廣州出發、隨軍同行者有俄國軍官十二人、至湘南指揮粵軍對北軍作戰者、將恐孫傳芳之反對、出兵襲擊、逐先發電至寧、切實聲明粵軍決不入贛、並請南五省、守中立態度、孫因種々關係、遂於本月十一日在寧軍署特召本省高級軍官至南京、討論對時局之應取態度由孫提出對北方、對西南戰事、對防務之種々問題、鄭俊彥、謝鴻勳、楊震東、及王普親自出席白寶山馮紹閔等、係委員代表至省列席者、開會議時取極端嚴密之形式、故內容均不容外人得知也、上海得到某方面所傳出之軍事會議中之大概、則經列席各軍官評定者、計分五項(甲)對於中央政治、東南五省、以進行自治之際、不願表示任何主張、但亦不願爲一派一系之操縱、應取公開之態度(乙)對於軍事問題、則東南五省在此休養生息之時、一律取消極的主義(丙)對於討赤軍之戰事、聯軍既助給軍火子彈及軍餉一批、在精神上固已切實贊助、惟不能直接出兵、故仍以旁觀的態度出之(丁)對於西南北伐軍、已有相當的警備、且經命贛閩兩省各有軍事上之布置、但非至其侵入贛境、或到湘省長沙而有使長江受重大之影響者、則亦不輕擧妄動也(戊)對蘇魯交界處、當此土匪竊發、散兵四竄、與隴海路津浦路之與蘇皖接壤之在在足以有妨本省及聯軍範圍以內之治安者至巨、則不可忽視也當時會議之下、由孫令白寶山、馬紹閔楊霖東及鄭俊彥、並李俊義等之三師兩混成旅、須各負全責、嚴爲戒備、以收自圖固圍之效也、其他對於某方之乞援、某方之聯絡、則議定主聯絡而拒絕乞援一途、以示與漢方之主張一致而免生他項之枝節耳、此則爲孫氏對時局態度而擧行之軍官會議之眞相者也

湖南戰事、反覆無常、但湘軍各將領爲第二師派出歡迎趙氏代表蕭望、與湖南省議會所派之迎趙代表王上仁者、由漢口至滬、時趙已赴蘇州避暑、蕭王等又折至吳門、親至趙寓、請返長沙、先一日孫傳芳已派代表至蘇、盡力勸趙氏速出、孫並允趙氏如復政後、再有困難阻力者、孫允以全力協助之也、趙氏至是心始微動當命蕭王等先行返湘、趙卽于文日、從蘇州逕赴南京、先與孫傳芳會晤、蓋趙氏之意、擬到長沙後、先勸唐生智交出軍權下野、同時則請北軍退出湘省、又須阻將介石之北伐軍侵犯、以孫爲接近漢吳之人、勸退北軍一事、必先請孫出爲向吳電商、庶可事半功倍也阻止粵軍北伐一事、當此將介石見好孫氏之際、此事亦必請孫傳芳之出爲婉商、或可得成功故趙氏于返湘之前、先至南京謁孫也、已於十四號由寧乘輪赴漢、但復政與否趙尙未有表示也

南口有小衝突

一時當無大戰

京訊、軍界消息、南口方面前晚突發生戰事、據探報所得、聯軍前線步哨、因國民軍侵襲防地、故由趙團長派兵包擊、敵人業已後退、又據某方報告、國民軍程希聖部一團、前晨向昌平聯軍防線內散佈、駐守該地之張培勳旅長得報後、即派所部騎兵分兩面包圍、國民軍不支、已向原防退出云

湘戰趨勢之變更

賀耀祖主張北軍加入
葉開鑫決定西守南攻

長沙快函、護湘軍受包圍損失以後、湘戰形勢劇變、又恢復葉開鑫初入長沙時狀況、僅保守湘鄉湘潭醴陵一帶陣線、再謀進攻、殊屬費力、聞粵軍陳銘樞部隊、現已增援到衡、陸續入湘者當不在少數、此後戰事範圍、已非單純的對唐問題、湘南方面、無短期解決之望、至湘西方面、形勢日緊、袁祖銘部隊、現向湘邊移動、賀龍侵逼常澧甚急、葉開鑫固感應付不易、賀耀祖尤焦萬分昨由常德致葉一長電、歷叙常澧方面形勢、謂以祖之力、守桃常則有餘、顧九澧實不足、擬將大庸(澧屬)部隊調回桃常、以厚兵力、庸澧各屬、由二師或其他部隊擔任、方策萬全、末謂湘戰至此、形勢全非、彼既勾引外軍深入、自扶藩籬、非吾二人與二師力量所能挽救、欲策湘局早安、惟有請友軍(按卽指北軍)獨當一路、大擧撻伐、早平湘亂、祖並逕電玉帥(吳佩孚)請增鄂贛之師加入作戰、湘定、鄂贛亦安、實逼處此、尸谷自有其人、望公與規公(卽唐獻)決策定計、敏斷直前、祖因軍防重要、暫不來省云云、葉因賀電、連夜召集唐獻唐嶽五等重要人物會議、唐獻首先贊成賀電主張、並謂競公(卽葉開鑫)已破引虎入室之名、不如稍縱恐爲敵方所乘、再兄弟鬩牆外禦其侮、競公(葉)貴公(賀)與獻、譬如三兄弟、際玆外賊入室危急存亡之秋、應同德同心、一致對唐、無分護湘軍與討賊聯軍今而後統受競公命令作戰、以收齊一動作之功、蓋唐獻所部護湘軍第一縱隊(陳維斌所率)受唐軍包圍、逃出者共不及三百人、憤恨萬分、故有此語、會議結果、定此後應付計畫如下、一、電吳佩孚請鄂贛軍正式加入作戰、以王都慶全師(鄂軍現駐南縣安鄉)進駐澧州大庸、協同賀耀祖保守桃常、完全採守勢、以余蔭森旅(鄂軍現駐湘潭易家灣馬家河)孫建業旅(鄂軍現駐湘陰)向衡山湘潭正面前進、取攻勢、加調陸△全旅鄂(軍現駐平江)宋大霈(鄂軍現一部分駐岳州)塡防湘陰、及湘潭易家灣、取銜接式以唐福山全師(贛軍現駐醴陵約一旅)向攸縣、安仁、耒陽前進抄包衡州後路、取攻勢、另調贛軍一旅接塡醴陵、以資銜接、二、護湘軍第二師現留澧州之何培基、李仲任、劉運乾三團、全部調湘鄉、加入前線作戰、所遺防地、由鄂軍王都慶師接防、現駐大庸之護湘軍第一師劉垂齊、李益滋、陶峙嶽各團、調開桃源會合第十七旅楊永清部陶楚楨熊桂生、並砲兵何維藩各團、保守桃常、總上以觀、守桃常者、有賀耀祖部兵力六團以上、約萬人守九澧大庸慈利者、有王都慶鄂軍一師、約萬人、防力似厚、或不虞賀龍東下、俟湘南解決、再謀進取、若湘南方面、東路增加贛軍一師參入火線、中路增加鄂軍兩混成旅、西路增加護湘軍三團、兵力已添半倍强、現正積極輸送補充中、葉並欲激勵士心一鼓奏功起見、擬於節前親赴前線撫慰將士、散發現餉一關、即施行全線總攻擊、現一面預備訓詞、一面以鹽斤軍事特捐、向中國銀行借款一百五十萬元、又一面督催淮鹽票商借款(約百萬)尅日成立、俟兩處交足現款一百五十萬元、即携往前線、撫慰散發以振士氣、屆時戰局必有劇大變化、戰爭程度、亦當加倍猛烈也

粵軍對湘贛之全部計畫

廣州通信、粵桂出師北伐、對湘對贛同時並進、查已開動之師、粵爲第一軍之譚曙卿部、第四軍之陳銘樞、張發奎部、桂爲第七軍之白鍾兩旅、據聞作戰方畧、以團爲單位、每團設監視隊一百五十名(專任護輸送糧食輸送隊三百名、通訊隊一百名、特別隊一百名(專任交際聯絡及宣傳)偵探隊一百名、工兵隊一百名、兵力之支配、桂省出兵一萬、粵省出兵十萬、桂省軍隊、由李宗仁統率、餉項由粵給五十萬、並規定已入湘之白鍾兩旅爲先發隊、粵省軍隊、規定第一軍抽調兩師一爲譚曙卿、一爲張發奎、第四軍抽調兩師、一爲馮軼裴、一爲陳銘樞、第五軍抽調一師、卽陳炳章全部、第六軍亦抽調一師、卽吳鐵城部、第二第三兩軍、則全部出發、預定以第二第三兩軍爲攻贛之主力、第一軍馮師第五軍陳師第六軍吳師均附之、總兵力爲三萬人、其餘則悉數入湘、後方防務、亦經畫定、廣州市由第二師擔任、高、雷、欽廉、瓊崖、由第十一師陳濟棠擔任、西江兩陽四邑、由第十三師徐景唐擔任、廣三路以迄小北江、由第三軍朱培德留粵部隊擔任、東江之惠州、由第六軍第十八師擔任潮梅由第一軍何應欽留守、香順南番各屬、由第五軍第十四師李

關會尙有希望

京訊、近來盛傳關稅會議、將以實行二五附加稅爲限制、結束關會、玆聞外部於昨日致駐美公使施肇基一電、玆節錄如下

(上畧)報載列國擬以二五附加稅結束關稅會議、迭據駐法陳使駐日汪使來電、均謂日法對關會態度、尙無變更、法日均願繼續進行會務、俾滇越及韓邊減稅互惠協定、可以解決、我方對會務仍繼續進行、俟內閣完成、當積極商洽、美政府所據報告、多屬風傳、不足置信、希向美政府極力解釋、並請贊助(下畧)

趙恒惕已赴漢

漢口特訊、吳(佩孚)刪(十五)電旅漢湘人、謂已兩電促趙(恒惕)回湘、聞趙銑(十六)抵滬、卽日來漢、預料趙(恒惕)哿(二十日)已抵漢

吳邀魯張赴保

令遲雲鵬等勸駕

京訊、吳佩孚有電致現在天津遲雲鵬等、表示盼張宗昌能赴保一行原文如左

天津探投遲程九將軍及熙童兩兄鑒、銑戌電悉、效帥已抵津、至慰、請迓駕來保、藉抒積念、尤盼、吳佩孚巧(十八)印

津訊、張宗昌接電後、將與張學良同陣赴保謁吳

時評

曹錕果欲作馮婦耶（知天）

◇巨惡大奸、聯翩接踵、城狐社鼠、白晝現形、曩日首善之區、今成萬惡之藪、一再擾亂、誰生厲階、追原禍始、實賄選總統、毫無智識學問、更乏政治經驗之所致、譬如傀儡登場、但憑提携、人品至此、已不堪齒矣

◇夫逆取順守、反經爲權、屈於一時、伸於後世、英雄豪傑、古來恒有、要非直派領袖被逼下台之曹錕、所能辦到、曹氏爪牙之選、盡皆攀附之輩、唯在自私自利、何暇爲國爲民、權一到手、政出多門、馴致曹氏之身家性命、幾幾不保、亦可憐矣、曹氏失敗之後對於該輩之感想、當何如也、吾知其必不及於往日之親秘、情在理中

◇邇來護憲問題、以不得奉方之贊同、失意諸子、以恢復曹錕總統之說、紛紛向吳氏饒舌、此眞奇想天開、突如其來、實令人聞之駭然、此等論調、貽笑鄰邦、能否成爲事實、姑勿具論、吳氏豈能言聽計從耶、吳氏不聽則已、苟一聽從、不啻自貶其聲價、嗚呼、一言興邦、一言喪邦、言可不愼乎

駐奉九福公司週年紀念

大贈品三十大並聯合東三省各大藥房同時擧行

△贈品期限、自陽歷六月十六起至七月十五止

△贈品辦法、凡購大百齡機一打、贈九美圖二張

九美圖（此圖長四尺濶三尺八）

購小百齡機一打、或大百齡機半打、各贈九美圖一張、購小百齡機半打、贈時妝美女圖一張、購大百齡機一瓶、贈精美摺扇一把購小百齡機一瓶、贈普通摺扇一把

▲外埠函購以郵局發信日期爲憑、惟九美圖因尺寸過大不能郵寄、代以時妝美女圖（美女圖二張九美圖一張）

△百齡機

補精、補血、補腦、開胃、潤腸、通便、

補藥多燥熱而厚膩不能潤腸通便藥多主瀉墜不能兼補百齡機之特別功效即是補中帶潤業經內務部及奉天市政公所化驗證明四季可以常服

▲贈品各藥房、奉天大德生、永年、五洲、中西、歐美、哈爾濱泰華、大連華泰、華西、營口五洲、中西、安東濟安、瑞祥泰東益增遠、吉林五洲、長春中西各藥房

東三省總發行 奉天大西邊門外 九福公司

▲各埠各大藥房均有出售

▲小瓶一元每打十元大瓶二元每打廿元（以上均按現洋計算）

附告、各藥業凡每月能銷千元以上者均有贈品之利益、如有願代贈品者、自登報日起請在贈品期內著人來奉（因九美圖尺寸太大不能郵寄）向九福分公司現批部購貨當有贈品附送

耳鼻之福音　天聲鼻藥（餅形藥片）

蓄膿症內服藥

▲蓄膿症　肥厚性鼻炎　鼻耳之嗅覺減退以及耳▲漏等症以本藥治癒者甚多係爲內服之藥並無須▲使手術卽雖婦女小兒亦很容易服用實爲耳鼻病▲之一大福音患此病者務須購服爲要

……二圓八十錢……五圓……七圓……十圓

滿洲代理店　大連信濃町 電六二三八　日新堂藥房

經售處　大連宏濟街 德興大藥房　大連西崗街 同德大藥房

潤昌盛肥皂工廠廣告

啓者敝號在大連開設有年前爲提倡實業挽回利權起見特應時勢之要求故圖永遠之營業力謀改良不惜重資特由俄國聘用工師名技選上等原料製造各種肥皂無不俱全蒙各大商號惠顧者比較與國品無異堪稱空前獨一之純粹國貨前除春暖又將歷下特製上等質應時暢銷物美價廉如蒙賜顧無任歡迎恐未遍知特此聲明

名品 三鹿條皂 鷄印方皂 鹿印方皂 セヱクサヲ 另有各種粗皂

大連伏見台惠比須町一丁目三十五番地電話七六七〇

聲明營業廣告

敬啓者鄙人在大連市西崗街二五六番地（大衙門西邊路北）建築房數間向南門面開設慶昇號今已數年多蒙諸君惠顧不勝感激之至今又在門市北部怡順成油坊後身設立大倉庫一處週圍板帳向西大門專辦各種雜穀米面飼養家畜雜糧豆粕粉肥料大麻子粕舖炕白蓆苫蓆生熟古鐵燋炭麻袋谷糠棚布紅土缸罈各種新窩檐鐵板圍欄所用葦摺子其他雜品俱全今又在大連管內欒家屯會廟嶺屯字廟嶺前設立萬春苗圃多年經明師專畦植山定子秸木苗又另接妥各種萃果苗桃苗梨苗櫻桃苗美桂香葡萄苗出賣以上各種果苗成績良好高管保足五六尺以上與買主栽植與山東此地水土冷熱最能相宜結果皮色艷美口味淸香較外埠運來之果苗勝强數倍兼長的十分茂盛又兼辦有害果樹蟲酸糟液喂果樹過燐酸肥料剪樹枝用剪子果樹園週圍所用茨鐵絲子俱全如有購者請至敝號或敝園接洽無任歡迎至於以上如栽植培養方法不明或害蟲酸糟液及喂果樹過燐酸肥料使用方法不明者以及果樹園內容一切有不明者望祈親臨敝號或敝園敝人必詳細指導不悞恐未週知特此聲明

大連市西崗街二五六番地（西崗子大衙門西邊路北）

大連管內欒家屯會廟嶺屯字廟嶺前一番戶ノ一

長電話五八五六番

慶昇號　萬春果苗園　主人孫文慶

二十年前

市上尙無專治濕風骨痛之藥品、本藥房獨得秘方、製成痛瘋骨痛露、凡忠濕寒鬱結、骨節痛楚者、一服此露、無不立愈、其甚者、四肢難動、半身不遂、醫藥無靈、針炙無效服後即能止酸止痛、行動如常

又有解毒止痛露、專治下部惡瘡、痛苦難忍、或梅毒入骨、四肢瘋癱、毒解痛止、收效如神、廿載以來、口碑載道、惟是僞藥倣效、爲害不淺、購服之時、愼防假冒、

金雞商標 製 痛瘋骨痛露 每瓶六角　解毒止痛露 每瓶七角

總發行所 上海英租界西新橋 濟華堂藥房

魯處倘無代售家郵寄函購亦可

分銷處　大連 宏濟街德興藥房　監部通華泰藥房　千代田町衛生藥房　粵町華西藥房　營口 東二道街德發長號　東大街華權東號　太平康里街義順成號

吉長行車時刻　下行：頭道溝開　長春開　土們嶺開　下九台開　營城子開　河灣子開　樺皮廠開　第五次客車　第三次客車　第一次客車　[illegible]

上行：吉林開　九站開　孤店子開　樺皮廠開　河灣子開　營城子開　下九台開　二次客車　四次客車　六次客車　[illegible]

鄭通行車時刻　下行：鄭家屯開　白市到　巴西開　大林到　[illegible]

上行：通遼開　錢家店到　門達到　歐里開　[illegible]

日本郵船定期行輪

●開往歐洲　▲但馬丸　六月廿六日漢堡行
●開往米國　▲利翁丸　七月六日孚浦行　▲富山丸　七月六日紐育

◎近海郵船大連出帆
●開往橫濱神戶　▲高砂丸　七月廿日　▲相模丸　七月六日
●開往天津　▲淡路丸　七月十二日　▲相模丸　六月廿八日
●開往長崎神戶大阪橫濱　▲高砂丸　七月十二日　▲淡路丸　七月十二日

◎朝鮮郵船大連出帆
●開往青島仁川鎮南浦　▲會寧丸　七月五日
●開往仁川長崎鹿兒島　▲羅南丸　七月六日
以上各船因天氣及其他事宜時行改期
大連市山縣通　朝鮮郵船株式會社代理店　近海郵船株式會社代理店　日本郵船株式會社大連出張所　電話七八四六番

大連汽船定期行輪

●開往芝罘青島上海滿鐵航路船　▲西京丸　六月二十九日　▲大連丸　六月二十六日正午
●開往天津　▲長平丸　六月二十四日午後五時　▲天潮丸　六月廿七日前八時　▲濟通丸　六月二十八日前九時
●開往香港　▲興順丸　六月二十四日營口發　▲英順丸　六月三十日
●開往登州府龍口　▲隆平丸　六月二十四日後六時
●開往宇品阪神　▲長順丸　六月二十五日
大連市山縣通　大連汽船株式會社　賬房電話七二七五番

三井洋行定期行輪

●開往北米　▲伊吹山丸　七月廿一日桑港行　▲赤城山丸　八月三日桑港行
所有水脚等項祈照顧會處帳房可也
大連山縣通三井物產會社船舶部出張員代表電話七一〇一
荷物取扱店　大連山縣通　宮崎商會　電話七一〇一番

大阪商船定期行輪

●門司●神戶●大阪行（每日午前十時出帆）　▲貝加爾丸　六月二十八日
●開往上海福州基隆高雄　▲亞米加丸　六月二十六日　▲貴州丸　七月四日
●開往新義州鎮南浦仁川羣山木浦釜山長崎鹿兒島三角若津　▲大智丸　六月二十七日
●往北米沙市（神戶橫濱經由）　▲巴里丸　六月二十八日
●開往紐育、神戶橫濱經由　▲哈巴那丸　七月三日
●開往歐洲上海香港新嘉坡經由　▲阿爾太伊丸　六月二十四日
●開往香港芝罘威海經由
大連市山縣通　大阪商船株式會社大連支店　電話四一三七番

◎日清汽船出帆
●開往上海青島　▲唐山丸　六月二十八日
日清汽船代理店　大阪商船株式會社大連支店

政記公司定期行輪

▲永利號　六月二十四日芝罘
▲有利號　六月二十六日安東
▲茂利號　六月二十六日汕頭
▲泰利號　六月二十九日廣東
▲得利號　六月二十五日青島
▲英利號　六月二十七日營口
政記輪船股分有限公司　電話四一四一

梅毒專門　重症難症梅毒

△魚口下疳、破皮、毒瓛
△梅毒性腦病、梅毒性痔疾
△包莖障害整形科
△惡性皮膚病、陰萎、早漏、夢精

特設　婦人花柳病科

△婦人梅毒、精神錯亂症、梅毒性流產、月經過多症
△月經痛、子宮發育不全症
△令德根（電氣光線）科特設
▲貧困患者藥價治療費廉減
▲診察每日自早起九時到晚上八時　星期祭日下午休診

大連市岩代町十番地（遊樂館隣）　電話八五九九
仁壽堂醫院

本院　專門醫學士　大塚協
美國醫學士　敷津林傑
東京　專門醫學士　溝部豐
專門醫學士　小島俊
大阪　醫學士　青山潔
專門醫士　小須賀恭弼
分院京城　專門醫學士　增由正德

大連市　天成號綢緞襍貨呢絨布疋發行

開辦數載以來深蒙各界惠顧感激莫名之餘諸貨特別廉價以謝往日雅意更盼望倍舊闢照如蒙駕臨賜顧本號則幸甚焉

大連浪速町二丁目電話六七五六番
支店小崗子平和街電話六〇五八番
本主人謹啓

廣告

廣告本與新聞記事相同深得人之博注也近代商業之秘訣均特利用以廣告

外科一般　皮膚病花柳病
唐澤醫院
大連市山縣通七十二番地　宅診往診入院

招聘吉林各縣代理紙煙廣告

華商奉天協和煙草公司新發明各種國貨香煙為推廣銷路起見特在長春頭道溝日本橋設一總銷處如有同志提倡國貨者欲包辦此種煙業務請函商或臨敝處接洽恐未週知特此聲明

華商奉天協和煙草公司吉林省總行啓

敬啓者本樓營業多年荷蒙各界光顧無任銘感當此春和日暖長夏將來正各界交際宴客之候是以所有客室無不設備完善非惟清雅可觀實與衛生大有裨益至若菜味烹調早已膾炙人口茲因商業競爭時代更為精益求精盡善盡美如蒙各界諸君惠臨不勝歡迎之至恐未周知特此告白

茲將套菜價目列後
特等套菜一棹參元六角　頭等套菜一棹貳元四角
貳等套菜一棹壹元六角　參等套菜一棹壹元
應時小賣
大連市浪速町七十番地　電話三〇三二番
東興樓謹啓

新到德國花柳病聖藥　六〇六

內外科、花柳科、小兒科、產婦科、晝夜診察、病室完備入院隨意
大連市奧町龍口銀行舊地趾　電話八五一〇番
普愛醫院　院長陳英

本號新到真正俄國花布批發零售分外克已恐未週知特此聲明

大連市浪速町五十番
協茂盛綢緞莊謹啓
電話　綢緞部四六三一　雜貨部四九八八　批發部五四五三

快！快！報！報告

諸君得知道肥田粉德國的好農業試驗收穫加倍又省工料普愛農業增收穫

現貨又來到　千萬莫忘肥田粉第一

獅馬商標的好

東三省總經理　奉天營口　英商源來盛啓

獅馬　Trade-Mark　商標

贈券　將此券剪下並注明詳細地址隨郵寄下不費分文即可得獅馬牌肥田粉一小包
省　縣　街　號收

暑天熱氣如何衛生

時屆夏令天氣炎暑風燥非常傳染疾病之微生蟲由灰沙塵土中飛散各處或垃圾穢污中蒼蠅集則蠅足最能傳毒於腐敗之瓜果中致令爛喉痧猩紅熱症天花症鼠疫等一切毒菌由瓜果飛蠅傳染於患者以致相繼死亡甚為可畏是以暑季之垃圾筒宜嚴密蓋好勿令飛蠅駐足為要且各人之大便每日必需通暢有序為最要緊者也

因便祕則毒質滯留腸胃醞釀成毒乃是各症致病之由也倘閣下如患大便閉結取服紅色清導丸則大便有序百病消彌於無形矣且便肝經有序胆汁調和一切胸悶氣脹口氣穢汚而上紅瘰皮膚瘡疹自必消除兼療痔症痛苦紅色清導丸凡經售西藥者均有出售或直向上海江西六十號章廉士醫生藥局函購每一瓶大洋六角每六瓶大洋三元郵費在內收用郵票清導丸能免痢疾腹瀉之患

父與女均獲強健

係由韋廉士大醫生家用良藥也

為父者由韋廉士醫生紅色補丸健其腦筋補其精神

嬰孩自已藥片治愈女孩胃症使他強壯肥美終日喜樂

劉君永生係東省特別區域哈爾濱高等審判廳警長因其身獲健壯且彼之小女康健喜樂感恩情深欲告知中華全國特刊報章以告同病劉君來書云鄙人因思慮過度腦筋不安神經錯亂記憶不靈遇事健忘驚悸作事厭煩愚呆不慧神志昏迷不勞苦夜不安眠飲食無味累致形容枯瘦面色灰黃頭暈盜汗屢請中西醫調治用藥無效幸得哈濱中西藥房王君介紹韋廉士紅色補丸購取二瓶照仿單服之五日盜汗飲食有味亦能安眠精神健強二瓶服完病狀減輕多半再購服六瓶諸病全愈百體強壯皆貴醫生紅色補丸所賜也小女年已五歲忽於今春面黃肌瘦肚腹脹痛不思飲食終日哭啼延醫診治服藥罔效聞得嬰孩自已藥片善治小兒諸症即購而試服之三日後肚痛即止腹脹亦消亦能思飲食亦不啼哭連服數次諸病全愈現今則肌肉肥胖面色紅潤終日歡樂寔皆服此藥片之功效也無以為報特修此函鳴謝

韋廉士大醫生紅色補丸凡經售西藥者均有出售或直向上海江西路六十號韋廉士醫生藥局函購每一瓶大洋一元五角每六瓶大洋八元郵費在內

嬰孩自已藥片每一瓶大洋六角每六瓶大洋三元郵費在內收用郵票

美味　滋養　葡萄酒

赤玉牌葡萄酒

赤玉一杯之力量

食前一杯確能增進食慾與榮養日常飲之實足怡養天和誠順應自然之良伴侶也

606

大連監部通　西德泰綢緞呢絨店

從來生意之發達營業之擴充莫外乎貨物完美價格低廉敝號對此二端久承各界讚揚今又破格從廉定價劃一以期信用之益著而祈顧主之多來特此廣告遐邇歡迎

一丁目七十七番地
長電話六四五九番
本主人謹啓

滿鐵列車

東三省新聞

奉天

天災人禍民不聊生 負擔公債愈困難 各縣紛紛呈請減額 不知當局將如何處置之

關于省公債招募對于西豐商民之負擔分配以三十萬元該縣以曩者仁義軍歸順兵反叛之故幾乎搶掠一空人民大受其害故對此三十萬元公債甚難負擔該縣知事乃于前日呈請莫省長請減少其三分之二以免商民無負擔之力莫省長現正在考慮之中

又訊關於此公債各縣商民之負擔甚以為苦各縣均有不能負擔若干欵呈請莫省長甚以為難若金融毛荒民不聊生故前數日莫省長有巡視各縣之舉一則為辦任後之巡下視察再調查各地之商工業而後並兼勸誘公債之應當負擔現雖中山此行然終恐難以攤派故莫省長或于再有呈請減額處必決定出巡于各地以資勸誘而期達到募集公債之圓滿目的焉

本年可免戰禍 濱面將軍之觀測

與張作霖氏同道赴天津之奉天在住日本陸軍豫備中將濱面又助氏于月之廿日夜返奉據氏之所云

我等以自由之地位試觀察中國之時局故有赴京津間一次視察據我之管見固張吳之互相提携戰爭之可以免去者恐只本年而已亢旱之年設使開戰勿論敵軍與反敵軍食糧甚為缺乏倘或單獨東三省亢旱而馮玉祥軍之西北境蒙古一帶不旱時或于今年秋季妄動而有奪取東三省之野望其他若直隸方面亦亢旱異常況試問無食充腹尚能開戰乎更世人疑惑張吳間或不免于一戰者此說雖然于將來或有其事惟目下吳佩孚氏亦無當年之勢力即或一下其命令恐除其自己手足外無人受其指揮也即若尚有實力之張作霖將軍苟實地討伐國軍亦有損德之嫌更能有必討伐之價值與否尚有令人考慮之地況國軍亦未必即容其容易討伐也依此觀之入秋後倘無大變本年內可免于一戰也

俄人入籍規定 限制特別慎重 以免發生意外

奉天省當局茲者接北京外交部之諮文嚴令取締俄人僑居恐其乘機宣傳赤化若近來入籍于中國之俄白黨人尚多故省公署對此希望入籍者特施以取締規定嚴重調查以免有將來有反覆之虞其取締事項之規定大畧如左

一、得有中國商人保證者

二、入籍後其子弟得入中國學校

三、在中國得有不動產者

有以上三項資格者方許可其入籍即如斯尚得嚴查而免發生意外焉

呈請設賽馬場

茲有商人劉禮靜者欲于省城西北方之覽軍屯之南空地設立賽馬公司已呈請瀋陽縣署奕日下關知事已派員對于該設立地方及設立目的實行調查之至于有否外人在內尚不得知但有日本賽馬場前車之鑑實不宜輕于批准也

二十四年來 未增有之旱災 上海本年亦大旱

近據奉天某所接到上海徐家匯氣象台之報告本年自一月至五月末間實為近來三十四年中自西歷一八九二年至一九二六年間未曾有之大旱年即自本年正月一日至五月三十一日間平均之雨量為四百七十六耗比之此三十四年間以一千九百十七年為旱災最盛年之兩量尚減少若干更五月一日中該年五月平均之雨量為九十四耗本年五月為六十四耗減少三分之一依此觀之本年上海之旱災為此三十四年間之最大災年無疑也

電車不便且價貴 營業必受影響

奉天市政公所之有軌電車自開車以來其票價甚為昂貴人多非難之更加車輛甚少尤為不便不意近來日本附屬地之車道修成開車后價額又特別奇貴由日本站直通大小西城門者化洋四角雖貴尚可云初開伊始收入不多不足以維持現狀然而自西塔至大小兩城門者原為小洋二角此次竟改為小洋三角試問如斯不便而且昂貴不知該電車公司為何而設非為民衆之便利而設者乎非為節省車費而設者乎如斯不便如斯奇貴恐將來必受意外打擊也其他如車座之不潔夏日車內無窗之開閉熱已甚若近日時疫頻發該車內如斯則乘車者恐無利有弊更如車掌之奇異對于乘客亦甚不周即稱為便利民衆起見當事者自宜不時督察革除積弊若現在乘客因其不便由日本站入城者仍多乘俄人經營之自動車及洋車馬車如斯日久該電車公司必受有莫大之損失不知該公司當事者亦有以查覺否

又稱云中日聯絡電車業已由大西門開至日本站自開駛後中外座客甚多誠奉天市政上交通上之一大幸事開駛之初車之次數不定時有碰擋事或在某處停三十分三十分候車座客無不焦灼此係初創情尚可原於廿日後秩序稍為整理無碰擋候車之弊乃車內之空氣不佳兼以車內人多熱氣薰人其原因由於市聯之辦事人員不知計劃如車內客保安全之預告因開往日本站之玻璃上大書開窗危險四字是為座電線杆離車較近恐座客探首以望即遭碰頭之害此事自屬相當之通告而空氣不講尤非衛生之道兩邊玻璃應全行摘去滿換紗窗上掛布簾有風時將布簾放下無風時布簾掛上則車內自然涼爽即不換紗窗之透空氣最可怪者平風無浪車行時賣票人將兩頭車門關上車內豈不更熱因此項情形座客均謂電車之服務人員之不細心研究云

滿鐵又派社員 赴各國留學 奉天之關係者

滿鐵會社每年必有派送社員赴歐美留學本年已于月之二十日發表其中之奉天關係者如左

一、奉天鐵道事務所員阿部義忠命赴歐美研究鐵道信號保安施設及聯鬮裝置等以二年為期

一、撫順醫院長新井巳千雄為研究外科學一般赴歐美各地以二年為限

一、撫順高等女學校長八木壽治研究女子教育赴西歐往復八月

一、奉天公所田中一郎命赴中國各地研究經濟事情往復三月間

警廳規定商捐 通令一體知照

警察廳長陶菊畦以商捐原來有規定之確實數目日久即恐弊生是以陶廳長對于此項事務甚為注意既免商民之受欺且可以整飭部下現聞規定辦法二十條於十九日通令各商號一體遵照云

實廳調查礦區 奉農商部之訓令

奉天實業廳々長張之漢奉到北京農商部之公令調查礦產之情形開考查之事項如下

一、礦區有幾

二、發現何種礦物

三、開辦於何年

四、礦質如何

五、官辦或私辦或公司辦理

六、中外會辦者有幾

七、外人專辦者有幾

八、何種礦物最多

九、未開辦者有幾

張廳長已派員及令各縣知事依上列各條調查具報以便轉報備案云

財廳調查保險 派景佐綱辦理

財政廳長莫柳忱以奉天代理水火人壽保險之事日益增多且有若干之分行設立在城內究竟其中資本信用如何殊令人不知真相特派科員景佐綱親往各保險公司內調查眞相以免有騙民欺詐行為俟調查完竣再行備案核辦云

部令禁止售彩 謂其跡近賭博

售彩之事日益漸多有眞以其歡迎主顧者有藉端以之牟利者種種用意難以盡述最可惡為商家々售賑災彩票多有以漁利之事茲聞農商部通令各省區一律查禁而奉天亦奉到斯項公文已令行警察廳商務會轉令所屬商民一體知照云

各縣電告得雨 年景可望五成

自春至夏各地方無不較旱祈雨之困難情形已早誌本報茲聞二十一日午後一時許陰雲四佈大降甘霖有得透雨者有得二三寸厚者各界人等無不大為慶幸而各道尹各縣知事以省長督辦最為關心民瘼之舉特於二十一日晚及二十二日來電報告得雨情形據農民有經驗者稱此時雖然得雨糜子麥子完全不收高粱豆子早種的能以復活未種者及缺苗者只可種蕎麥穗子或小豆各種菜蔬總而言之年景只有五成之望地屬於窪下者最有得利因天旱倘可少解亦不過有七成收獲俗云大旱不過五月十三日今竟於五月十二日下雨其信然歟其不信然歟關帝之忠誠足以感天地無怪乎祈雨者多在關帝廟云

兩處長聯銜通令 禁止軍人扣車

奉天軍署稽查處長單玉龍氏與陸軍執法處長常蔭槐氏於月之二十日兩氏聯銜發出佈告其文大畧為近來奉張上將軍電令開京奉路線時有軍人扣車假借假借運載軍用給養及大宗軍器之名稱而竟私運商貨盜賣車皮果如斯以往成何事件且現在京奉路車輛因奉郭戰后甚為寥々如斯則將來恐難以維持故除佈告各部軍隊概行禁止外並派軍警隨時查檢倘有違犯情事均從嚴懲辦決不寬貸云云

據此等佈告固為適當奈京奉路車自奉郭戰后雖一部一部通車後奉軍佔領天津北京始克直通于北京然而京奉線來往之商民甚為衆多以軍人乘軍之故大有不能隨意賣票軍人乘車且跋扈異常致化錢購票者無容足之地近來在日本站車站觀察之每由奉天瀋陽車站開來之火車乘客恒滿而三等客人均滿載于貨車中且擁擠不堪婦女在幼者被擠無法由日本站下車而轉再搭日本車至大連再乘汽船赴天津

營口

人工降雨將實現 與日人訂立租機合同 甘霖業已沛降恐用不着了

縣境自春徂夏久旱未雨田地乾燥耕種無能官民一再祈雨詎竟呼籲無靈農民莫不仰屋興嗟深抱杞憂駐營領乘此時機向新知事介紹在新市街附屬地花園街居住之日人井上岩記氏謂該氏能以人工降雨機使營埠得雨惟賃此機須金票五千元之代價始能有濟新知事於二十日召集閣縣農商紳各界開會討論此事結果一致贊成當與井上氏訂立合同井上氏已赴日本福岡縣運取此機噫果能人定勝天抑藉端斂財也姑誌之以覘其效云

市所檢查冰糕

本埠市政公所之現屆夏令暑氣逼人正冰羔上市之時若不檢查恐有奸商希圖牟利用冷水俏鹽等物致有碍衛生特設營口市衛生檢查所每日派員輪船赴各場所檢查冰羔並頒發檢查規則數項着各商一體遵行云

屠戶罷宰續誌

營口衆屠商本月十五日因增加屠捐禁張肉價全體同盟罷屠聯名稟請市政當局請予豁增捐以維生計當經批令暫先開屠營業俟至七月一日再行核奪等情各屠商遵令已於二十日又暫恢復營業但此間各屠商心仍惴々均恐加捐之事或能少免也

似此等情形實他地所未曾有之怪現象前項之稽查處長與執法處長共同公布之取締軍人令甚為緊要者然而對于車中事務之維持客人查加以維持之也

請設漁業銀行 備資金百五十萬

營口為漁業最相當之地點可惜我國辦理未能相宜坐視利權之外溢良可慨也茲有富商將萬生慶於東三省沿海一帶漁業均未振興調其原因多有以資本金不足中途而廢再魚之用最多製罐頭可銷於東西各處且可以製魚乾充作軍隊給養之用況見漁業一項隣國屢欲藉端染指是漁業之辦理為當務之急不可須臾緩也該商有鑒及此特擬招股本現大洋一百五十萬元設立東北漁業銀行專接濟漁業資本之不足者業已呈請財政廳核辦莫柳忱廳長素重實業之事接任伊始即以振興實業採納輿論為宗旨對於此案之呈請必特別嘉許准其進行並予以相當提攜之策云

取引所之成績 股票亦同時暴騰

奉天日本站奉天取引所信託株式會社于本月末為本年上半期決算之期本期中成績特為良好更因原田專務之善于經營故業務內容愈行鞏固然而此期間奉票雖跌落如斯而純益全仍獲五萬六千元真可謂不可多觀之好成績也

前述之奉天取引所信託會社業務成績如斯良好故于十間房滿洲取引所市場上奉取之股票特別高貴更無賣主二十二日午前之市行為十六元九角此其價廉期(九元二角)暴騰七元以上云

蓋平

警甲招開會議

本邑警甲陳所長於月之十九日招集各區巡官各區保長總分隊長等來所會議探其所議之要者不外注重夏防清查戶口嚴禁煙賭等項次日該員等均各回駐所云

四平街

進行修築中之 呼海路竣工期 一段在本年七月 一段在明年一月

四平街前幾日有海鐵路局俄語翻譯員韓恩光氏偕同如意工司工程課員俄人各得譜夫氏因為招募敷設鐵道使役苦力來四據二氏談云鐵路由呼蘭界內之松北鎮起與呼蘭為六十華里擬定本年舊歷七月十五日竣工開始運轉組至海倫終點地已豫定來年陽歷一月一日竣工期限云(平)

烏珠

正待動手行搶 忽被軍人衝散

烏珠西街李金者家道小康於本月十二日晚七鐘時突去胡匪三名各藏手槍門外一人望水二人入院見李金即日二大爺莫非忘記吾爭乎隨即進屋正待動手由西忽來一兵士見牆下有人遂問係何人匪即開槍射擊幸未命中屋內之匪聞槍聲即時闖門而出往西逃串候軍警赶到匪已遠揚無踪該李某可大幸矣

警甲加班巡邏

烏街警察所長王沛然氏見及青紗障起胡匪潛藏前特招集各警甲會議每日由警甲各隊抽派士兵輪流分段出巡以防匪患云

營長剿匪凱旋

駐烏陸軍三十六團一營馬營長素稱勇敢督率有方士兵用命屢襲胡匪日昨十七日在街西十餘里馬家窩棚與匪首漢王等八十餘名相遇當即開槍互擊打下漢王九江龍首級二個生擒胡匪一名得獲大槍一支該營長帶少尉連附孫奎害身先士卒得獲全勝即日回營將首級掛富貴橋示衆云

長春

要人赴奉祝嘏

東北陸軍第十八旅々長兼護路軍長綏司令濱江鎮守使丁屆岑氏之太夫人乃本月舊歷十五日壽辰所有濱江延吉以及本埠各機關領袖先後備具壽禮躬赴奉天丁宅祝嘏連日來南滿路軌不絕賀客之足跡茲查(二十一)日下午四句鐘其長綏司令部參謀長楊耀鈞氏攜代泥金壽屏貢緞壽帳極多搭乘中東列車抵長下車後擬換乘滿鐵列車赴奉云(誅)

路警賄案判決誌詳

東省鐵路々警處第六段巳革段長梁學貴前為營私舞弊觸犯刑章逮至濱江初級法院依法判決種々詳情已紀本報茲又聞哈爾濱另訊關於第六段路警賄案判決消息如下(一)巳革段長梁學貴判處徒刑一年零六個月並科現大洋一百元之罰金(二)一等巡官關繼宗判徒刑一年零八個月並科一百元之罰金(三)巡官韓蓋臣判處徒刑一年零六個月並科一百元之罰金(四)巡官邸奎判處徒刑一年又四個月並科現大洋八十元之罰金(五)巡查員畫紹棠判處徒刑一年又四個月並科以現大洋八十元之罰金(六)巡查員李兆勳判處徒刑六個月並科現大洋四十元之罰金七以外巡警七名均有應得之處分云

富紳暴斃案之另訊

長春著名富紳馬金堂無病暴卒提起訴訟一節詳情已數誌本報茲又據地方法院消息云被告人馬金悌(在押)日昨聲請法院謂亡兄馬金堂遺留長春中日管界之不動產極多並貸出款項印子錢等無人主持完全被一般奸徒操縱請求法官保護等因經當局允准設法延聘法律家出為保證不准馬氏私人貸出支借並日租界房產賃價囑託正隆銀行管理(因馬宅拖欠銀行欵項 亦不准馬氏私人及其他移動云(誅好)

參謀長返任說

東北陸軍第十五師少將參謀長安玉珍氏前奉吉林軍務督辦張作相氏命令赴奉調查兵工廠機件業務事畢之後於日昨(二十)下午兩點三十分滿鐵列車抵長下車後即換乘吉長列車於當日下午三點二十分去省城覆命云(誅)

鐵嶺

教所舉行會考

本邑縣長高乃濤氏教育所長楊暄氏現鑑業已屆夏季文學會考之期故定於日昨月之二十日於縣立第一級校內舉行考試文題(注意衛生以防時疫說)詩題(賦得苦旱)投考中學高級校學生數可達千頗為一時之盛云(駒)

安東

拒姦嚙傷翁居成訟

安東警察第三署界東坎子鎭山路福祥公纏係廠財東並執事傳耀亭現已五旬有餘係寬甸縣屬南弔晃子人氏前以該處匪氛不靖遷居來安家蓄又極豐富年收租糧三百餘石亦云富突惟以傳之人性太殊嗜好淫邪其子就學天津南開學校取妻李氏寬甸縣李兆一之女年二十左右姿容頗麗傳乃心然羨之已非一日前以翁媳問題曾過令其子將李氏休龍伊認作義女以便往來其子未允遂亦不令其求學現已逐出在外誰於日前早晨傳忽被其媳李氏將下咀唇嚙去粟子大肉一塊痛急正擬將李氏媳歐斃亚口稱一兩十元足買保命等語適吵鬧之中為其妻(即傳妻)所聞趨前視其媳遂跪泣於姑前求救幸未遭慘斃既而該媳遂逾垣奔赴警廳具控去後傳開風潛逃僅將傳之次弟傳珍及原嚙之唇肉一併傳帶回廳押候以憑訊究而正風化至傳珍之被傳亦緣其與李氏侄媳有曖昧之嫌云(力)

安東分社緊要聲明

本分社滿洲報王顯忱等名目長方圓式圖章專備往復信札及取收報費單據蓋用除此外其餘銀錢擔保緊要特別事項概不發生効力恐未週知特此聲明

安東分社長 王顯忱 啓

開原分社啓事

敬啓者本分社在開驛創設數年蒙各界關顧感紉良殷則惟有積極整頓報務靈通消息以酬 雅意矣詎於近日時有不良份子假本分社名義頂冒撞騙從中取利望各界諸君勿為所欺如有經手事項概以本分社圖章為記否則本分社不負責恐未週知特此佈聞

開原分社長 金滋菴 謹啓

本社啓事

本報各分社若以現大洋以外錢鈔匯款於本社時按照左開行市可也

▲今日之行市▼

大洋對金票 一·二〇

大洋對鈔票 一·〇〇七

大洋對小洋 一·二四五

六月廿四日 經理部啓

四洮行車

下行

四平街、曲家店、鄭家屯、三林、太平川、雙崗

上行

洮南、開通、金山、玻璃山、三江口、泉溝

于道尹來函感謝 黑色補丸

瑞有氏大醫生台鑒鄙人所患虛弱之症十有八載溯自光緒二十五年以輕材棉力應親民之聽殊有未逮以致心勞日拙此悊損之殘敝之餘且有豐盛之鑛如比隣若不極力擴充以臻發達之地步無以自立是以晝夜籌思竭盡棉沠之力始見成效五載之功與官廠成鼎足之型而鑛務雖成心血已竭由此元氣大虧惟日服參茸以養殘軀耐能支持至民國三四年創辦梧桐河金鑛犧牲心血財力以致累家破產舊病復發一臥二年不起凡虛弱之點均皆現症幸在家中調劑得法始慶來蘇至民九復遊江省承萱公柳莊觀察之邀辦理黑河金鑛既蒙青睞以我為識途之馬黍在鄉誼礙難推卻於民十接辦是鑛至八月間被匪擄掠全廠一空由此沿四年之久該鑛演成胡匪之藪十日一來五日一往官兵亦然辦鑛者日坐愁城無所措手於是焦愁萬狀復添心悸之症百補無效虧損已達極點纏綿至民國十四年冬季孱弱不支服藥不靈幸閱報章見瑞有氏大醫生黑色補丸之效果當購半打服之至一月之餘行止異於尋常每日加以八段緊之功日若強壯服至六十餘日其病霍然然該藥不亦神乎聖乎予受惠良深殊難緘默特肅蕪函以鳴謝悃並附小照以證精神之飽滿而頌

即請

公綏

前興東道尹兼觀都金鑛總辦 于邦典 鞠躬 三月八日

瑞有氏黑色補丸專治勞心過度房勞過度破身太早陽痿絕嗣腰膝酸痛多年白濁或婦女白帶凡由腎虛發生各症服之均有特效黑色補丸每瓶一元每打十元各大藥房洋廣貨店均有出售

總發行所上海三馬路五十二號 瑞有氏藥行

東省總經理 哈爾濱道外十五道街 韓奇峯大藥房

ライオン齒磨

老獅子牌牙粉

30-15

（第三種郵便物認可）

鐵路時刻

車

瑣聞

△蠶事成績可觀

（旅順）本管內今年蠶事成績非常優良但桑葉寥感不足收繭量稍有影響云

△應聘赴濟就職

（旅順）商務會副會長潘仙洲乃弟仙舫君少年英俊濁世佳公子也聞昨日應山東督辦公署王某之聘匆々征途赴濟就某要職云云（舟）

△所長捨藥可風

（烏珠）看守所所長秦明閣氏得有世傳秘方專治男女寒症腰腿疼痛屢試無不應驗如神近二月內治愈寒症二三十人無論貧富不取分文如有患此症者速往設治局看守所領取服試可也

△科員和藹可親

（烏珠）設治局司法科科員范秀峰山西人品行端正作事認眞對農對商並無官僚習氣爲公爲私總以和氣待人云

△理門弟子祈雨

（四平街）本埠二次祈雨終歸無効後道東中善堂公所又復苦心懇求其法與前大不相同係高搭法台排設神位由張士二當家率領理門弟子跪地苦求一連三日晝夜不竭每日兩餐朮米鹽豆夜乘洋燭跪以待且其事近愚其心誠固可嘉也於陽歷二十一日午前九時頃忽沛然降雨然時陰時晴及至過午濃雲瀰漫大雨傾盆五時尙未開晴各界人等無不加額呼謝天地以爲豐年有望矣（平）

△魚商設立支店

（大石橋）驛前同興福魚商主人黃金山氏爲人忠厚老成幹練商界中之錚々者該號設立於玆迄今數載所售鮮魚野菜各種罐頭美酒日人需品小兒玩具無不俱備而一般櫃夥無不宜人以致生意興隆名馳四遠現又在石橋大街設立支店於前日已實行開幕矣（禎）

△妓館夜間被竊

（大石橋）南市場三等妓館榮喜堂於前數日夜間不愼於賊被竊去衣物首飾等共計二千餘元發覺後賊已遠颺杳如黃鶴後驗道兒厨房映有燈光待至厨房坑桌上並有酒壺著子菜酒瓶等乃係三人飲酒此種夜賊可謂膽大包天不知能否破獲容訪再誌（禎）

散課後（柯珂女士）

煩悶和忙碌的一天生活已過去了、人聲嘈雜的課室裏、一霎時已充滿了靜寂可怖的空氣了、陰森々的天色、夾着淅々瀝々的風雨聲和索々落々的樹葉聲、撩亂心緒的一切、都從窗隙打入我底心靈深處、使我不由的離開了這屋子慢々的向屋後的學藝園走去、這時園裏的花草、受了春風的噓拂春光的薰沐、俱有欣々向榮之意密沉々的綠葉中間、襯着幾朶鮮紅欲滴的花兒、隨着風點頭簸腦、兩邊長身苗條的草兒倚着幾塊零亂無次的小石、也在那裏彎腰折背、好像互相招呼似的、我獨自一個兒站着、看得出神、覺得這些景緻點綴得煞是成趣、極顯其自然的偉大、然而再一轉念到自已飄泊的身世、又覺得園中的一草一木一花一石、都似在那裏訕笑着我並且好像謙着幾分驕矜的神色

我站不住了、於是回到屋子裏、默々的坐着、呆々地想着、頓時腦海裏勾起了無限的思潮、心版上平添了、許多的愁痕、偶然回憶到幼時也在這個時節、也是這般天色的一日、我底母親撇下了我們姊妹二人和一個女婢、她獨自到杭州去燒香了、其時我祗有十一二歲、實在不懂得什麽叫做離愁別恨、母親走的上一天對我說道「你年紀比妹妹大」家裏的事要你當心日、間謹愼門戶、夜裏小心火燭、外邊少跑々、晚上早些睡、我燒了香回來、帶些糖果給你們吃、還要買幾只小花籃給你們玩……」我聽說有吃有玩、心裏萬分快活、很快的答應了、次日母親預備下船了、我牽住了她底衣角、哀哀的哭個不休、一定要跟着同去、母親急得沒法、連忙掏出兩毛錢來、塞在我底手裡、帶勸帶騙的說道（別哭、快去和你底妹妹買東西來吃、我馬上就要回來的）、說也奇怪、我見了這雪白的銀子、哭也止住了手也放鬆了、我母趁此就催着解纜走了、我快快的一路回去、到了家裏、只見我底妹妹正和隣家的小朋友玩得起勁、阿珠（女婢名）這個時候去燒夜飯了、屋子裏祗剩下我一個人、也和今天一般的冷寂、我緊記着母親叮囑的話、四點多些便吃了晚飯、一到天黑就鑽向被窩去睡了、但是睡得這樣早、兀是翻來覆去的合不上眼、窗外的一切、也和今天一樣、聲聲的打入我底心坎、不過那時我底母親不久便回來伴着我了、現在呢這般淒淸孤寂的境地誰是我底安慰者呢、慈愛的母親在哪兒呢、他又怎麽能夠來伴我呢……這時窗外的風聲更大了、雨點更密了、樹葉兒顫動得愈其々作響了、屋子裏滿布着冷々清清淒々戚々的景象、離人底脆弱的心弦震得幾乎欲折了

△富戶龍斷居奇

（大石橋 鎭南莘蘿鋪西南曹家窩棚住戶王忠揚者家道殷實爲該氏之首戶際玆米珠薪桂奉票毛荒朮米之價日益騰漲該竟利心勃發不憐本鄉之貧苦而乘機漁利集市之糧以七元之價收買該處之糧殆盡乘機販賣開價七元五角一般貧民叫苦不堪竟無憐憫之心爲此種之財奴當局宜嚴加懲辦以蘇貧民之苦不知該警區有所聞否

△會長熱心公益

（金州）民務會長曹冠甲氏澁職以來對於會務上實有莫大貢獻功績卓著有口皆碑氏於日前在議事室召集保甲會議于午前十時開會報告上半期收支預算並討議築修金州市場事件後更利用斯機演說夏季衛生預防法其苦口婆心令人欽佩最後又配合石灰石油以驅殺流蠅派員浴家施送更印刷多數之傳單俾會民注意衛生（斌）

△開演洛子近訊

（金州）城隍廟街鳳鳴舞台于本年春間開幕以來祇以箱底既經腐敗角色亦均飯甬糊亂弄了兩月座客相率不前營業因之一跌不振幸篤公境內幾台厭戲尙足維持一線之生活比時城內樂友擬乘該舞台停演之機會演唱洛子距警署以風化的關係未予許可無形打消乃近來鳳鳴班自漶瓦埠邀演愿戲因賠累不堪未能急遽歸來故邑內樂友祝子邀來重整旗鼓現正準備許可愿有活動之餘地擬將連演小舞台洛要求警署醫許聞已有諒解之意嚮云（斌）

△燈杆走電燒燬

（金州）廿一號晨頃五時許閻家街西側電燈杆巔之電鍋于拂曉時全市燈光息滅之際該電鍋因電力充分忽然燃燒約有二十分鐘之久火勢愈猛電線已被焚燬同時附近之小賣商店數家之電燈亦大放光明一時張惶措手幸經復興園飲食店電告民政署旋由電燈係籐原技手趕至速急修繕未能罷出意外亦云險矣（斌）

△時症流行宜防

（開原）邇來氣候不正寒熱無定以致有各種疫病之流行如猩紅熱赤痢等均屬時疫之最重者稍一不愼即受傳染刻染此症者數亦甚夥雖無甚大危險然亦堪虞現當局極力宣傳預防方法深望一般人士對於飲食果物起居衣類等注意謹愼稍可防患於未然也

△久旱竟獲甘霖

（開原）全境各處祈雨多日終未得降涵霖竟致田苗萎枯時症流行故一般農民無不望雨如渴距天有不測之風雲日昨二十一日午後一時許條由東南正北等處陰雲直上驟然降雨時降時止逾一夜間雖不足爲相當透雨而農民均喜形于色眞可謂一涸千金矣

△租界求雨盛況

（長春）頭道溝日側官商並租界地商務會發起虔誠求雨是日由商務會領袖偕同學校學生商店執事數百名並令日華舞台扮裝彩衣馬童毒縣旂响器徒走去南關龍王廟跪乞求雨沿路由日警數名維持秩序虔誠默告哀懇上蒼竟於昨今兩日邀得彼蒼垂佑倏時間彤雲密佈細雨紛々直至記者發稿時尙未完全放晴此番甘霖是否能可延長容續誌云（誅）

△求降半犁甘雨

（蓋平）邑南關之觀音會於月之十九日設壇祈雨業誌本報玆見南關商等有城廂五區區長王現並南關商號執事會同本區農圃人民已達三百餘人其祈雨之處誠見者無不稱贊自設之日起先赴玉皇頂山次赴運雲島廟均相距三十餘里俱是赤足往還呼聲不歇每日在觀音閣前跪香三次每次須跪七炷香喃喃祝禱揮淚哀求似乎上蒼見憫忽於二十日晚竟有陰雲四布及一鐘即有電掣雷鳴繼則甘雨紛詰朝相見平原僅止半犁甘雨尙可補苗撒種苗稿者可望生活該會等因雨未霑足仍是苦求再隆甘霖竟見岫雲層出山霧迷濛現出有雨之象能否沛降未可預卜云

△藥劑士已考畢

（安東）警廳以埠內中西藥房配製藥餌並無專人因恐不諳藥性誤配藥餌戕害民生日前特召集埠內各中西藥房櫃夥命題考試藥劑士按試卷擇優取錄日內當即發表並聞同日投考尙有附屬地某中醫因赴則所著文已被監場人查見當停止其考試並鄉區某中醫亦投考因其未於本埠懸壺故免予考試云（力）

△暗娼賣煙敗露

（安東）後潮溝市場左右暗娼花煙館開燈供客時有所聞日前開警察偵緝隊々長范允中氏帶同偵緝隊員鐵子正又於該市場之西側莊華堂花煙館查獲某々煙客二名暨搜出煙具煙槍三套帶隊轉廳罰辦云

△名花實行移幟

（安東）五柳巷二街文卿班妓女王銀寶艷品溫雅素爲走馬章台之士所捧場以故具有呂門如市之概昨聞該妓現爲附屬地某書館所聘已於昨二十號移幟前往去訖寄語該妓舊好新交幸勿惜玉趾屈駕賁臨也可（力）

△捉獲姦拐犯人

（安東）鄉二區金山灣村住戶王姓之女乳名小順年已登瀛姿容可人前因與其左隣浪子劉永和勾引成姦既而兩情既熱以得於父母之命遂致偕逃行抵草河口驛日警見其形跡可疑訊明來歷以故眞象敗露當住拘留迨其家屬聞訊取保始將該淫女領回其姦夫已逃脫云（力）

△好雨知時沛降

（鐵嶺）本邑天旱農民及商會祈雨一節已迭誌本報矣天公慈悲惠我小民遂於日昨二十二日下午四時天氣立變陰雲四佈雷電頻鳴大雨沛霖降至今早天猶小雨潤濡故四野田苗變枯槁而青鮮農民反憂愁而欣喜秋收有望定卜豐年謂之好雨知時沛霖誰曰不宜（駒）

△掘土被土壓傷

（鐵嶺）本邑東關龍首山之北脈素以產黃土著名故謀利之徒咸驅車往該山掘載以供建築之用現該山已被掘斷懸崖危壁殊爲危險日昨有吳姓及某商店之車夫掘土距意竟被黃土軋傷病勢甚重現已請醫診治望當局諸公速行禁掘以免危險而重人命即該山被掘之孤墳亦能感德於九泉云（駒）

沈檀玉座記（曳綠）

楚人某、故家子也、其父督之嚴爲人拘謹、每盛怒時、直可置人死地、居平視兒女私情爲大罪、某固無如之何也、顧娶婦美而賢綽有大家風味、知夫婿之多情、復悉阿翁嚴厲、恒於閨房中、委曲諭慰、以安所天、家有美婢、慧而不佻、深而不刻、自幼少時默感少主人眷顧之意、形格勢禁雅未私道衷曲、兩心相印、則久矣、少主人既得賢婦、美慧溫厚恩足以逮下、是時翩々佳公子、始得託微波以通詞、婢亦知木之可託、更心許矣

惟家範過嚴、日成意會、猶似藍橋七夕之難逢、無論眞個銷魂新婦察其隱、詢良人之意於枕、席良人具道衷懷不自隱、探婢意於刺繡之餘、婢亦默然不之辨、更剌取阿姑之意、姑則大驚謂郞君年正少、乃翁嚴氣正性、厚期望於其子、若遽言及此、將促吾兒就死也、愼毋作此念、婦噤不敢聲、夜語郞君、更嗒然若喪矣居無何、翁章同意促嫁婢、々不敢言、公子不敢言即新婦亦不敢置喙、是時掃眉才子腷不容粒、垂髫弱女、雙眸盡腫、且將以身殉於室中也

新婦賢而多才、乃私自語曰、我不用察々之明、則兩人心事、我且不知、我不知、則無緣探意於姑章我不探則美婢不速嫁、々不促則來日未可知、今以我之故速嫁事、以速嫁致良人病、且陷婢鬟於死地、罪誠在我矣、我必有以挽之、亟歸而謀諸父母、將取媒置父母之別業、俾終身歸於兒夫、其言甚辯、且沈痛堅決、父母不得已、許之、謀甫定、而議娶此婢者、百兩已將、娶者固亦以爲妾、徒以金多氣盛、貿然不顧忌、竟委禽焉、婢之主父母但圖速嫁亦不計其他也

新婦寡而謀諸婢、婢泣曰、吾何言哉、但有死耳、新婦固察其死意堅、乃曰徒死何益、當思所以慰郞君者、婢曰事至此、更何術可以偸生、婦以計告之、且曰彼涎汝者輿即至、汝但叩辭主父母登輿去汝既懷死志、汝至彼家、勿解衣、如相迫、則以死拒之即覓死、亦勝死於此、累郞君受禍、凡汝堅持初心、彼當不敢迫、我時時遣諜者、偵消息、但使爾身無恙、墮我即託媒妁、僞爲他族淸門、謀造室者、費原金之數、贖諸彼、彼可得原金、或還汝、我則縱汝父母之家、以時侍郞君顧不善於今日死耶、婢又感泣而諾之、語未竟、鼓吹已盈門、主母呼婢、々猶亂頭含涕無人狀、新婦草草爲婢裝束納輿中臨行、但隔簾低語曰、可兒毋易初心也

當草草整束時、婢忽仰顧新婦索郞君一物、可分置兩地者、持其半以自隨、婦亟取郞君案頭紫玉、及沈檀三足座以畀之

婢納檀座懷中、置紫玉、曰、此郞君最愛重者、速還之、布置畢、復絮語、主父母訶責數促、遂匆々出門拜別去、此數日中、婢與郞未得一面也、既至娶者之室、謁家人、見大婦固柔婉、富室子則大樂、賓客滿堂、吉日良辰、促易鮮衣禮家廟、慨然曰、此來不得已耳、非求生、將求死所耳、願又隱其眞情、爲少主人地、但謂飄零如我、當求多情名士、有知己之感者、以託終身、依汝家、誠飽食煖衣、然素昧生平、我固不願、主人迫我來、但有死耳、懷中出白刃自矢、富室宗族賓客咸驚怖、舌橋莫能語、中有解事者、果勸富家子置諸別室、勿迫之、婢不死、以待轉售而得金、無幾時、媒者至、言有人轉購、議既成、出金幣如數、富室呼婢出登輿、不應、大婦親詣所、細詰之、乃審轉購者姓名、其始殊未之前聞、復不出、大婦呼媒妁、入而旁諭之、請問耳語良久始首肯、復請媒妁出一物爲信、妁言有一玉、命取以來俾取懷中檀座符之信、始從容升輿去、蓋所媒妁之偵其隱而詭取之也、俾既至新婦母家、皆賢々後與少主人夫婦終老、有佳兒、鄉黨交游、以其出身挫折多奇情頗低甜股股傳誦而猶諱其姓名云

小說

歷史小說 五代殘唐傳（三九六）（蕉農）

第七回　四馬長途英雄求救　單刀破敵賢王建功

恨乏機緣、今日賊兵壓境、死生禍福、迫在眉睫、末將等敢不竭盡駑鈍、上報國家豢養之恩、下酬敕使知遇之德哉、郭厚本聽見袁公弁、一片阿諛之言、心中稍覺安帖、因又向衆將勉勵了一番方始各散、到在次日清晨、郭敕使陞坐大帳、鳴鐘擊鼓、招集部下兵將、不一時、衆將全身披挂齊集帳下聽命、萬餘兵卒、亦俱各執兵及、站立帳下、郭敕使在坐上見了、兵將衆多、鎧仗鮮整足堪一戰、方覺稍爲放心、因發令箭一枝、着都將袁公弁、帶領兵馬三千、裨將八員、爲前站先鋒、前去迎敵、袁公弁連忙口稱得令、率領兵將、提刀上馬、殺向城外去了、你道這袁公弁、是如何出身、居然位列都將、爲郭厚本營中第一大將呢、原來這袁公弁、舊係長安中一個無業游民少年時、曾練習了幾路拳脚、略有幾分氣力、因糊口無資、曾在長安市上、賣藝求活、忽一日郭厚本從此經過、見他賣弄藝術、頗有門經、因將他帶回內侍的署中、作爲自己的親隨、以防仇家的暗算、從此跟隨郭內侍、十有餘年、倍加小心謹愼、極力奉迎因此頗受郭內侍的寵信、後來郭內侍、奉了朝旨、帶領大兵、鎭守淮南、郭內侍遂即上了一本、保奏袁公弁爲軍中都將、贊助軍政、平日但知剋扣軍餉、坐享尊榮、不料今日到御梁城、忽有賊兵前來攻打、袁公弁本係市井小人、何從見過陣式、於今職見賊兵來攻、早已嚇得無處逃避、但因素受郭厚本的寵待、一旦臨陣若遽然露出畏怯之態、未免貽笑軍中、令人輕視、不得已、自得勉强支持、在郭厚本面前、說了幾句冠冕堂皇之言、畧壯門面、雖知郭厚本、亦係毫無軍事知識之人、遂信以爲眞、因命他挑選營中精銳、爲前部先鋒、袁公弁奉到此令之後、心中異常恐惶、直覺性命即在眼前、一線生機、已經斷絕、但爲勢所迫、無從避免、此時帶領着兵將、向城外走去、一路上但覺神思不定、心中突突亂跳、口中氣息、斷續無常勢出無奈、口中不住的念佛祈禱不言袁公弁此時難堪之情形、且說郭厚本、將袁公弁派爲先鋒、帶兵出城而去、然後自己督率全營人馬、親自登城觀戰、舉目看時、早望見袁公弁

六月十三日遇教育講習所出身諸君招請飲於熊岳城溫泉樓賦此紀事並致謝三首（田岡淮海）

春盡新林綠映衣、溫泉樓閣對煙霏、舞雩沂上閑游後、日暮風前共詠歸

其　二

滿目郊原意萬重、麥秋天氣怕荒兒、苦思好雨知時節、普潤靑蒼活我農

其　三

交情也識有因緣、塵海遑遑物外天、多謝諸君能記舊、招吾[illegible][illegible]樽前

飲豆漿戲成（伯嚴）

安心卻病恐無功、歌詠長連虎過風、輸與豆漿滋氣脈、黃耆煮粥媿坡翁（東坡有黃耆煮粥薦春盤之句）

有祀郭松齡禱雨者　久旱爲災中之異聞

奉天函云、東省因連年戰爭、民不堪命、當局旣不悔禍、彼蒼又弗垂憐、自入夏以來、到處未得甘霖、赤地千里、靑苗瞬將變爲枯槁矣、農民迷信於旱魃作虐、遂作祈雨之舉、各處不約而同、事雖近於迷信、亦足見民衆望雨之殷也、在此一片祈雨聲中、遂有種種之迷信風說、據撫順市內傳稱、與京縣之永陵街、乃淸朝之發祥地、該處激運境內、有一數千年古樹、數日前、十數人鋸伐此樹時、忽覩一頂天立地之白髮神仙、對伐樹人云（汝等欲截此樹、則此後三十年將不降雨將絕汝等之生命）云云、語罷刹那間渺然不知所去、伐樹人雖覺離奇而仍繼續鋸樹、其後此伐樹之十六人覺皆死去自是人皆畏縮、無敢繼伐此樹者、遂風傳未降雨者、殆係此神憤怒所致云、又奉垣竟多設龕敬供郭茂辰之遺像、每日拈香致祭、請其哀憐民衆、早降甘霖、豈郭氏死作司雨之神乎、亦可異矣

死能司雨之郭松齡

北京三大名角評（愛雲）

△楊小樓　小樓之在今日、有何可評之處、即偶一見之無非恭維而已、其念白姿勢武工、均能超出儕輩、然其懶亦爲諸伶所不及唱則每逢用力、即與胡琴工尺不合、人亦並不以此非之、因其魔力戰勝人之批評力、加之武生向不講唱、遂連其唱亦恭維之、平生得意、惟長坂坡一劇、到處受人劇烈歡迎、其拉馬與上馬姿勢則好矣、惟橫行至十餘步、實在無理已極、人非橫行之物、馬尤不使之爲無腸公子、此實令人大惑不解者也、舊歲在京、新明劇場、因橫行過甚、而台板不平幾致跌倒、當有共見之者、八大鎚則於起打時、一個過合之外、偏找陸文龍不見、因躊身而跳至下場門矣、下手諸人、遂致手忙脚亂、遍台先追後打、精神全失重要原因、小樓在後台、向不說戲、一到前台、各聽天命、驕之一字、登峰造極、悞事皆因任意不獨演劇而然也

△梅蘭芳　小梅魔力、爲劇界唯一無二、名揚中外、無不佩服、惟汾河灣一劇、畧欠精純、前與老譚合演、自開水三字、爲老譚所窘、蓋前台只念白滾水、而無白開水也、其後進窰、夫妻爭吵、青衣齧生之手、被咬者、固出痛狀、而咬人者反而坐地痛哭似屬無理、嘗見瑤卿演此、因丈夫咬痛苦、不禁趨前視察、爲老譚一足踢倒、坐地而哭、其細膩之處令人叫絕

△余叔岩　叔岩之驕氣襲人、駕小樓而上之、然應運而生、遂使竪子成名、捉放曹身段做派之精出人意外、呂伯奢強留曹操、曹因無法推托、遂欲拔劍而刺之、陳宮在中、應先以袖掩曹之劍、然後再敘話、方合劇情、叔岩則槊急忙由曹面前、跑至當中、躬身作揖、其大背劇情、可笑可笑、至閻府追問樵夫、妻兒之踪跡已明、尚以左右手畫圈、又問當眞果然、爲老譚所無、任意而爲、轉視蛇足、討厭之至、陽平關則於曹將圍攻、刀槍並舉時、尚從容問趙雲、四將軍來了麽、來得好、不要叫他們跑了、等語、老譚演此、僅一殺字、體貼劇情、二者相比、當自知也

連濱花訊（土木生）

余對花事、素乏經驗、而評之者不免隔靴抓癢、豈能得窺全豹、大概不外妓女好壞之區別而已前有友人以花事囑託、却之不可延宕復延宕、再難擺置、祇好糊裡糊塗、拉雜書之、以期不負友人之託云耳

劉家屯十四號金喜校書、友人某君無上之愛神也、二八年華、破爪未久、姣容秀麗、美不勝書、應主酬賓、無微不至、尤其活潑風流、嬝娜體態、派頭談吐、莫與比倫、邇來生涯鼎盛、良有以也、友人自結識以來、過無虛夕一入香巢、則流連忘返、聞二人濃情密意、已達沸點、朋儕中靡不艷羨之、贊頌其艷福之不淺也希望有情人、早成眷屬

五十一號之双喜、纚張艷幟西崗之某號、因有某種之關係、乃遷移露市五一、荳蔻年華、自由花放、玲瓏嬌小、爛熳天眞、令人一見生憐之感、事由較前尤盛、新交舊雨、車馬盈門、眞是天生麗質、秀色可親、不但舒君魂銷我亦心醉矣

二十一號之金翠、係露市之一劣妓也、姿首平常、窰氣頗重、尤其愛白惡黑、架擺松香、凡與之或一盤或一局者、再不作回頭之想、推原其故、皆因竹槓手段太辣、以致遊客無敢問津、寄語該妓、急宜痛改、以挽前非、若長此故態、則不獨生涯冷落、而門可羅雀、可斷言也

無線電（歡迎投稿）

△程玉香霜已膺港之聘赴港演劇、亦於六月初動身南下聞全班包銀共二萬五千元云

△意大意公使日內回國、東裝之際、特托人介紹晉謁畹華、與其夫人同赴畹宅傾談深久、而英美西班牙諸使節參贊及其夫人女公子、亦相繼過從、門外綠牌汽車、銜接不絕（公使之車均以綠牌爲號）而警察以保護問題、亦蹀門外、因之畹華定於端午、馮邀使團觀劇、預定劇目刺紅蟒云（北京專電）

△小楊月樓有歸國旅費矣　我國劇界名伶小楊月樓一行百二十餘名渡日失敗幾至絕糧爲籌旅費廿日在神田靑年會館演戲帝國劇場之山本專務因誼屬同業且本中日親善之意贈資五百金此外各男女俳優共贈資五百金綜計贈與千金以作旅費又日本外務省幣原外相出淵次官木村亞細亞局長小村次長岡部對華文化事業局長等又醵出五百金寄附一行（東京專電廿三日到）

調味精粉

味の素

（味之素）

理想的文化調味料

心滿意足

每日三餐、菜肴中用了「味之素」滋養旣佳、飯也吃得下了、大家吃得很愉快自然家庭圓滿個々人有笑臉……

如此滿足了

用法簡易隨時可用頗省費事效力偉大一匙倍味極節費用滋養豐富甚有開胃養神之功

C—81

正在絕望之際

嬰孩自己藥片拯救此孩之生命

湖南長沙美國南星顏料廠胡守純先生來函云前年三月小兒面黃肌瘦時患食滯寒熱交作甚至手足厥冷大小便閉塞不通啼哭無聲乳食不進遍延中西名醫診治毫無效用正在絕望之際幸逢友人擧荐試服嬰孩自己藥片服後三句鐘間大小便已通燒熱頓減續服一次定神安眠接服兩日霍然全愈矣嬰兒及小孩所用之藥片必須特製專爲若輩稚嫩體質所需者方爲合用此正是嬰孩自己藥片特製之意也此藥片服後立即見功專治便閉　肚痛　胃滯　寒熱　腹瀉　驚風　痰厥　傷風感冒等症且殺蛔蟲能免出牙痛苦平腦寧神能使小兒得天然康樂之安睡凡經售西藥者均有出售或直向上海江西路六十號韋廉士醫生藥局函購每一瓶大洋六角每六瓶大洋三元郵費在內收用郵票

延壽三十年

中國人民有辦事能力之時期、平均在三十年至四十年、此時期後、骸節筋骨漸堅硬不靈、軀幹日見屈曲、鐵現龍鍾老者之象、無能耐勞、欲享康健快樂長生之福、奚可得哉

第威德補腎丸、乃熟諳醫理精能之化學及醫士所製、彼輩於延壽藥劑曾詳加研究、故此丸能發展全身肌肉、造成清潔血液、防止虛弱免除疾病及未老先衰等情狀

幼年者　服第威德補腎丸身體及智力均得相當充份之發展

壯年者　服之、腎部康健、血液清潔、身體强壯、人身主要機體常存幼壯情況、不致易於衰老

老年者　服之、得恢復體力腦力增加各部效用、血液清潔、壯旺活潑得多享三十年壽齡、安安無恙

請附郵票十分、索取此衛生益壽靈藥之試服樣品、卽由、貴埠藥房購用整瓶亦可

價目　大瓶二元七角半　半打十五元　小瓶一元五角　半打八元

東三省總代理營口　源來盛洋行

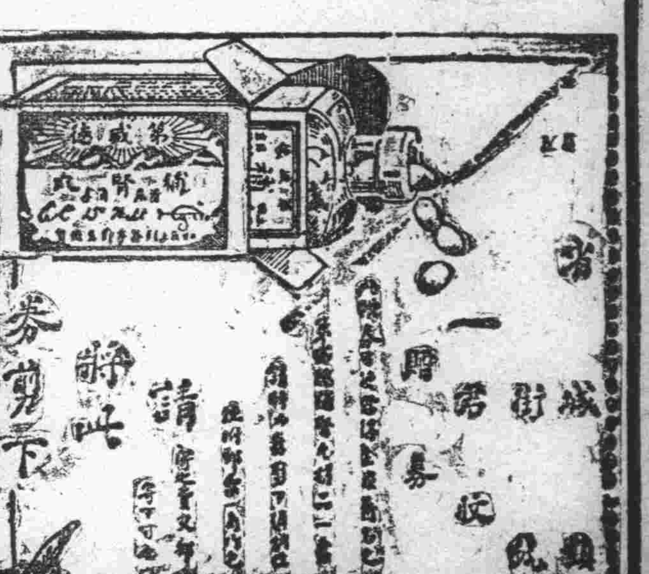

(第三種郵便物認可)

大連新聞

綠蔭涼爽中之 金福鐵道起工式 關東州內官紳畢集

金州皮子窩間六十哩之金福鐵道起工式、廿三日在金州東門外南金書院 綠蔭之校 庭舉行、旅順方面出席者有兒玉關東廳長官、白川司令官、久保警察局長、田中秘書課長、大連方面、有田中民政署長、大平滿鐵副社長、曲子源、劉雨田、張本政、麗睦堂劉仙洲、安承生、李文權、藤根滿鐵鐵道部長、佐藤大連商議會頭、及各新聞通信社長、此外廿餘名、乘十二時列車赴金、卽往式場、是日晨、翠陰、非常涼爽民間飛行家伊藤氏所操縱之飛行機、高翔於空際撒布祝賀單、式場中有紅白幔幕、設有祭壇、於松山產靈敎師之祝詞裏開會、堀金福鐵路公司事務致述祝辭畢、包攬工事者之大倉組及榊谷組之土工夫舉行鍬掀式、次爲兒玉長官、大平滿鐵副社長、川台金州民政署長、曹金州商務會長郭金州會長、王普 蘭店會長 等之祝辭最後爲大倉組及榊谷組工事主任之謝辭、閉式、續開祝宴、又由堀副社長致辭、兒玉長官三唱金福鐵路公司萬歲、一同和之、更有中國奇術之餘興、當日華人來賓有王永江氏等二百餘名、日本人百餘名、爲非常盛況云

始政紀念在旅開 教育品展覽會 陳列品分爲二部

關東廳對於始政二十周年記念、將擬蒐集滿洲諸學校之敎育品、以資發展滿蒙文化之進步、豫定今秋九月二十一日至二十七日一星期間、於旅順市開催一敎育品展覽會、然其陳列品、共分二部第一部爲日本人敎育部、第二部爲中國人敎育部、並募集陳列員目下關於前項、正在着手進行中但其出品範圍、以於關東州及滿鐵附屬地之學校並普通學堂等之出品爲適宜云

關東廳之 特別委員會議

關東廳於月之二十四日午前、在該廳開特別委員會議、招集各埠紳商出席、以資協議種種事項、或云協議關於赤十字社募集社員事項

日軍艦之演習 及預定之日程

旅順第一遣外艦隊旗艦利根、及平戶第十五驅逐隊、豫定於七月九日來連、同乘有侍從武官、經由大連赴旅、利根軍艦於六月二十二日由上海出發、平戶則於二十三日由旅順出發、爲海軍演習二十四日在山東高角方面執行襲擊敎練、及聯合敎練、復行歸旅六月三十日向港外出動、準備射擊、七月一日至三日間、在該港外利根平戶二艦行艦砲敎練射擊演習、四日至八日間、在大連灣港內行種種敎練、十一日侍從武官復經大連北上、視察各地並視學重要都邑、利根旗艦爲永野第一遣外艦隊司令官坐乘、在大連灣演習後、更往連山灣山海關、芝罘、威海衞、於八月三十日而抵青島、平戶第十五驅逐艦隊則歸旅順云

藤根部長開談話會

滿鐵藤根鐵道部長、於二十五日在大和旅館樓上庭園招待市內中日紳商要人、開懇話會云

實行昇格後之 高女與商工校 均按奏任官待遇

據于十五日之閣議、依照關東州公立學校官制、決定以在外之學校爲指定之學校、如大連市立高等女學校、及市立商工學校、等亦將陞格以二十一日布告於二十二日官報所發布之、關東州公立學校官制、卽於卽日實施關東廳於二十二日接有通電、卽於是日午後二時、將其令轉發與大連杉野市長、茲該兩校昇格爲公立學校提陞至市立高女以奏任之待遇上田校長以上、辻橋澤村、高梨等氏擔任新體操之教育、苗村茂氏擔任數學物理學、服部駒路氏等六名、皆任命奏任官、其他僅學則一部分、稍事變更、學校之內容、仍無如何之變化云

始政紀念運動會 競技項目已決定 實行委員會開會之情形

關東廳始政二十周年記念運動會實行委員會、已于二十二日午後二時、假關東廳新會議室內開矣於是日列席者、關東廳側由廣瀨內務局長、藤田學務課長、安藤經理課長、阪谷財務課長、武由技師臼井技師、滿鐵側與其他等之列席者、西村視學、體育協議會主事、林田學、滿鐵運動會主任岡部平太、工大茂木敎授、及其他共五十餘名、首由廣瀨局長運動會長之開會詞、其次藤田委員長起立云、外間有極多之人民、謂「關東州施政二十周年記念祝賀會」爲錯悞、考其實猶爲「關東州始政二十周年記念祝賀會」爲錯悞、請勿要錯悞方可等、關於此四大原案、亦會協議、其後議定之結果、除去第三項之競技之種目(一)會場問題(二)日期問題(四)參加者資格者問題、其決定者皆錄之如後、議畢、于五時半、始散會、關於第三項之競技種目、留待庶務係委員競技係委員至晚時再開會協議、但其結果之大局爲依原案承認矣、就於詳細之種目決定、再設專門委員、今將其日期地址、參加之資格、競爭之種目、開列於左

一、會場 新設兒玉運動場內
二、日期 九月廿五、六、七、三日間
三、競技種目
四、參加者資格 全部尋常小學五年生以上者

又開會之第一日爲初等學校(與普通學堂一同)之競技運動、國民體操及水泳等、第二日爲男女中等學校以及專門學校以上、並一般有志者之競技運動、野球準決勝戰、武道、第三日爲遊戲、各種球、野球決勝戰、庭球及蹴球等、然參加學生、皆屬州內、由初等學校五年以上(高等科亦在其公學堂爲由四年以上)中等學校全部、州外初等學校中等學校以上之選手(希望者隨意參加)州內普通學堂及各管內皆有代表選手茲將其決定競技目錄開列左

陸上競技
小學校 公學堂 普通學堂 男子中等學校 專門學校以上
番外長距離競走 一般有志
水泳競技
男子中等學校 專門學校以上 及一般有志 女子中等學校及有志 番外
特殊競技
野球 庭球 蹴球 相撲
團體運動
合同體操 拔河 遊戲國民體操

因爭停車場 馬車夫之行兇

二十一日午後十一分、在大連驛前廣場、有大一八號甲種馬車夫袁德水(年三十二歲)係山東歷城人、現住於大連市外西王家屯桃林舍、將乙種馬車夫(大六九)張道興(年二十九歲)以驅馬鞭擊其頭部、致成長約五分之裂痕傷、未幾頭破血出、於廿二日於大連署提出告訴狀、係山東泰安肥成人、現亦住市內桃源台桃林舍、爲爭馬車停留場、惹起爭鬪、後由袁某出金二元、說合竣事云

三省普降甘霖 奉天以北爲尤大

自二十一日至二十二日晨所降之雨、不但旅大方面、卽沿線各地亦皆得 相當之雨量、曾 誌本報更依二十二日調查各地之消息云一大部分全得大雨之模樣、惟奉天以北等處、頗稱多量、然鐵道方面、自前夜以來、稍得甘霖、而尙不足濟渴、公主嶺附近所降之雨、濕透地皮、納五六寸、四平街附近、鄭家屯方面亦得好雨惟安奉線方面、自午前六時降雨以來、直接續降雨中、又依自哈爾濱來電、承報之消息云、該地方自午後一時、亦得雨量、然若將今年之亢旱、日久未降甘霖、與民國六年之旱魃、自六月十五日頃起、直待至七月一二日始降雨、至秋後約得七八分之收穫、由此觀之、本年與民六之旱魃實無相異云

索債被毆眞相 花了許多寃枉錢 受了一頓木棒打

市內寺兒溝東山町四番地七號、舊衣商孫基善、在西崗宏濟街二十番地二十二號娼窰、與劉紅樓惹起紛爭一節、曾載前報、今據小崗子支署小林部長調查之結果、孫某於去年末出金資二千餘圓、使劉紅樓鴇母經營娼窰事業、而孫某於六年前即與劉有染、此後常相往來、但孫某年近五十、殊爲劉氏所嫌、更與住所不明之元德海通姦、元青年而貌美、孫某莫能及、是日晨劉氏婦與元某酣眠未起之際、而孫基善前往討債惹起口角元德海以本捧擊孫某之前頭部受有重傷、劉氏婦亦爲之助勢、孫某含怒不休、欲以此興訟劉紅樓親往尋孫、以碗破片自切其頭部、以期證賴、特來興訟之資、而元某當時逃去、不明其行踪、業已判明眞相云

因懷孽種姦情露 羞愧難當圖自殺

大連市外小平島第三區三十九番戶劉德元之妻郭氏(二十三歲)於二十二日午後四時、吞食洋火兩盒、意欲自殺、幸經家人發見、急速救護、生命可保無虞、查其自殺原因、郭氏於本年四月九日與劉結婚、其未出閣時、卽與某情人通姦、珠胎早已暗結、劉當迎娶時、尙以爲處女、不知爲雙喜臨門也、劉自娶郭氏後、未幾日、卽一航海獵漁、於念一日始歸、夫婦久別、未免有情、當晚方在性交時、劉摸其妻之腹膨脹喜爲紅梅將早見結子矣、迫詢及已孕幾月、婦以六個月、對劉屆指計算、其與婚期不合、因而窮結、婦囁嚅久之、始吐實情、劉某知已戴得綠頭巾、遂怒不可遏與婦爭吵、婦覺羞愧、乃於次日企圖自殺云

關東廳調查水源之目的 長官之興味及所抱之期許

關東廳臨時水源調查會、以內務局長、爲委員長、再另銓衡委員十名廳內之文書、殖產、土木三課長、以暨土木課二技師、外有工大一名、滿鐵二名、共十名、必須調查之目的、卽對於水道、及工業用水實地測量州內之水量一面順應洲內人口之增加、確立將來計畫、並行對於工業用水之需量益行增加、樹立將來必施之設備、然此次設立水源調查會、與關東州曹達工業之企畫相聯、可爲對於水之問題、而爲主要、曹達工業、若將實現際、該會社昔日卽企畫直接建設家庭之用水然關東廳可否認私設水道、全俟考察後、始能決定、近來兒玉長官關於水源之調查、認爲至關重要更於去年於金州愛川村工事水田事業之淸水技師、特自該處掘穽發展、用水之量、逐年皆由廳內支欵但兒玉長官對今次之水源調查、實有莫大之興味、與多大之期許云

遊戲場主人之 善於籌劃經濟 僱少女有二作用

市內劉家屯萬歲街百五十九番地贊華春鴉片小賣所、北隣、設有遊戲場一處、打槍售煙、該場主人王華亭、爲招引遊客起見、乃妙想天開、僱一醜態畢現之、淫女崔英子(年可十八歲)爲幌子、每有遊客、前往打槍者、輒必互相調笑、口出淫詞猥人聽聞、又聞某日白晝遊客稀少之際、王某竟公然將崔英子摟抱、橫臥、勢若忙其所以、王某以有限之金錢僱得淫女作招牌、致生意蒸々日上、且興勃然之時、又可藉該女發洩性慾、可謂善於籌畫之經濟家矣、但有關社會風紀、足以釀成是非、望所轄警察極宜注意取締、且勿以其秀色可餐而不干涉也可

經濟欄

問題重生之 錢信總會竟流會 結果改於二十五日再開

大連錢鈔信託會社神成事務任期事滿了即欲乘此任滿機會發表整理案取引人及各股東與各方面均有反對之表示神成事務之後任人選竟成爲問題矣對神成氏有反對派與擁護派因是乃行爭相獲得以委任狀豫定於此二十二日午後三時開第十八回定期股東總會時決定神成民之運命及至定刻竟行遲至午後六時半方始開會關東廳今井殖產課長大連取引所長亦曾臨席神成氏議 就長遂向大 衆陳謝因整理委任故而延遲開會時間祈爲原諒並報告出席股東四十名股數九千二十五付以委任狀之股數四萬一千百九十六合計爲五萬二百三十一股小野股東之委任狀重復由双方取消因是吉田津田富松恒田氏等指摘神田專務未免有意並爲出以極痛快之質問而神成專務爲圖進行議事計謂對此之處置如有疑議時容後研究免誤他事小野股東等卒不允許如不明確答覆股東即無決議權總會亦歸無效後由吉田股東提議以股東中之富松津田小野三氏爲調查員實地調查得有同意調查之後方能進行議事遂則暫告休會於十一時十分復行宣布開會由小野調查員報告調查之結果然對於調查員之調查瀧井股東起述異議之點謂當於設置調查員時議長未 曾翻以華語調 查員宜置中國人一名對此則中國股東亦特極力表示反對當時會場情形益爲紛糾議長爲宣告延於二十六日午後三時再行繼續開會小野吉田兩氏依然以股東之權利主張反對中國人股東不待散會而竟退場結局決定於二十五日午後三時繼續開會云

錢糧商情

天氣亢旱日久、於二十一日、二十二日之兩日間、竟得慈雨降臨、行將枯死之稼禾、均得卽時蘇生、以是則特產市況、爲之頓呈軟勢、大豆市甚平穩云

▲高粱市況、稍行爲之反騰其市此後之市況如何、實正耐尋味但日人特產、商較稍疲弊其市豆餅市況、爲之看提、豆油市亦仍平穩云

▲錢鈔市況、亦尙爲閑散其市、倫敦大條三十片六分之一、紐育六十五仙八分之五、均爲低落其市、上海標金、三百十三兩二、銀市 低落、金 票亦看疲云

滿洲栽培棉花 須先改良種子

滿洲棉花會社得關東廳後援以橫山賚英氏爲委員長目下正在急行創設中但日本國內綿業關係者因營利會社利潤稍少之故亦有反對之意者故不得如豫定之進行當初豫定於五月末開創立總會觀目下情形於本月末或能開發起人會云岸滿洲棉花協會副會長談云何未得何等之通知故不得詳知其但一部關係業者之中因去年亦有受打擊者故其計畫不得如豫期之進行滿洲之棉花事業非若日本內地綿業將來頗有希望關東州內有八萬町之栽培計畫本年有千五百町之栽培雖屬甚少係自去年開始栽培朝鮮自開始以來至今已二十二年之久今日始漸至十萬坪比之亦係良好成績州外之熊岳城示有非常良好成績然福建省有二萬町之計畫今春協會送去四千五百斤種子結果雖不良好原因乃係中國多種高粱包米不知種棉方法決非不適於種棉例如日本北海道之米往年初次播種時到底無良好成績其後逐年必有優良成績去年度收穫二百萬石再進則以科學的改良使其苗適合寒地則沿海州一帶皆可栽培滿洲之棉花亦可以將其種子改良將來擴張至大石橋時則五十萬町之栽培不難實現云云

商情 (廿三日)

特產行市

▲大豆 (早市)

期限	開行	最高	最低	散行
六月末	六三三	六三三	六二〇	六二三
七月末	六三七	六三八	六三三	六二五
八月末	六三〇	六三〇	六三一〇	六三三〇
九月末	六三六〇	六三六〇	六三三〇	六三四〇

所成數 百五十四車

▲豆餅

期限	開行	最高	最低	散行
七月限	二〇六〇	二〇六〇	二〇五五	二〇五五
八月限	二〇五五	二〇七〇	二〇五五	二〇五五
九月限	二〇六〇	二〇六〇	二〇六〇	二〇六〇

所成數 五萬五千片

▲豆油

期限	開行	最高	最低	散行
六月末	一七四〇	一七五五	一七四〇	一七四〇
八月末	一七五〇	一七五〇	一七五〇	一七五〇

所成數 千五百箱

▲高糧

期限	開行	最高	最低	散行
六月末	三三三〇	三三七〇	三三一〇	三三六〇
七月末	三四七〇	三五〇〇	三四七〇	三五〇〇
八月末	三五八〇	三五七〇	三五六〇	三六〇〇
九月末	三六一〇	三六四〇	三六一〇	三六三〇

所成數 九十九車

▲大豆 (晚市)

期限	開行	最高	最低	散行
六月末	六三〇	六三〇	六二一〇	六二一〇
七月末	六三四〇	六三五〇	六三三〇	六三三〇
八月末	六三三〇	六三三〇	六三三〇	六三三〇
九月末	六三四〇	六三四〇	六三三〇	六三三〇

所成數 百二十六車

▲豆餅

期限	開行	最高	最低	散行
七月限	二〇五五	二〇五五	二〇五〇	二〇五〇

所成數 十二車

▲豆油

期限	開行	最高	最低	散行
七月限	一七五〇	一七五〇	一七五〇	一七五〇
八月限	一七六〇	一七六〇	一七六〇	一七六〇

所成數 一千五百箱

▲高粱

期限	開行	最高	最低	散行
六月末	三三五〇	三三九〇	三三五〇	三三九〇
七月末	三五二〇	三五二〇	三五一〇	三五二〇
八月末	三五九〇	三六一〇	三五九〇	三六一〇
九月末	三六四〇	三六七〇	三六四〇	三六七〇

所成數 五十一車

先物(前場)

廿七日	一一〇七五	一一〇八五	一一一二〇	一一一二五
所成數	百一萬元			
十三日	一一一二五	一一一三五	一一〇七五	一一〇八〇
所成數	百五十萬圓			

開行	銀對金	銀對洋	金對洋
開行	一一〇、八〇	一三四、一〇	一二二、〇〇
九時	一一〇、七〇	一三三、七〇	一二一、七五
十時	一一〇、八〇	一三三、五一	一二一、〇五
十一時	一一〇、九五	一三三、四〇	一二一、一〇
十二時半	一一〇、九〇	一三三、二五	一二一、一〇

所成數{銀對金 一千十七萬六千元 銀對洋 二萬一千元

先物(後場)

廿七日	一一〇九五	一一〇〇五	一一一〇〇	一一〇九〇
所成數	百十六萬元			
十三日	一一一〇〇	一一一〇五	一一一〇八五	一一一〇九〇
所成數	百四十四萬圓			

	銀對金	洋對金	銀對洋
二時	一一〇、九〇	一三三、二五	一二一、二五
三時	一一〇、九五	一三三、二五	一二一、一五

所成數{銀對金 十二萬元 銀對洋 六千圓

北滿市況

特產 (廿三日)

	開行	散行
開原(大豆一斗建)		
七月限	八•二五	八•二五
九月限	八•六五	八•六五
同(高粱一斗建)		
七月限	四•一〇	四•三〇
長春(大豆一石建)		
七月限	一〇•三〇	一〇•一〇
八月限		
同(高粱一石建)		
七月限	九•二〇	九•三〇

滙兌行市

倫敦銀塊 三〇片六分五
同 先物 三〇片四分一
紐育銀塊 六五仙八分五
英美電信{散 四弗八六仙六分二 開 四弗八六仙六分二
美日電信 四弗六八分七
中美電信 七三弗〇分〇

▲上海外國爲替相場
電信爲替銀行賣(廿二日着)
倫敦 二志二片四分三
日本 六四兩八分三

▲上海金票交易所(寄付)
標金 三一三兩五匁

▲倫敦向爲替相場
電信爲替銀行賣 (廿三日)

聲明廣告

啓者不肖子德馨字香閣自幼不務正業近來劣惟尤甚揮金如土無所不爲曆經管束毫不悛改事迫無奈特登報聲明自今以後鄙人全家與伊脫離關係如至親友鄰家借取金錢賒欠貨物及一切債務關係或有不法行爲毫不負責恐未週知特此聲明

皮子窩淸水河會趙家屯 于雲梯 于景陽 同啓

遷移廣告

敝行開業以來荷蒙各界惠顧無任銘感之至今爲擴充營業起見由敷島町七七番地移至山縣通須磨町貳番地就裕豐成油坊斜對過便是併由東洋等處新到捆麻袋用大宗租細草繩價碼格外公道伏望各界多加惠顧爲盼用時 請由電話告知立卽派人送到不悞恐未週知特先佈告

大連市須磨町貳番地 電話七三一九番 增井洋行啓
事務員 鄭庚西

感謝良醫

啓者鄙人半載前染受腹內血積之症醫藥勿効頗以爲難經友人介紹現寓伏見台惠比須町八十九番地譚宅院內住有奇術神針兼專推拿蓬萊人趙華亭先生治數次霍然全愈又友人王吉長先生亦患血積症數年又經先生治愈特登報端感謝並介紹如有患五勞七傷經脉不調四支痲木心痛腹痛五積六聚氣皷水串均手到病除諸君如有患斯症者勿失之機會也

鄙人南山 韓玉峯 東寺兒溝王家屯 王吉長 謹啓

猪肉漲價廣告

啓者近因當地所產之肥豬甚數運往香港以致肥猪短缺兼價格昂貴所宰之猪本關五角有餘 同業者實難支持前日經組合招集總會議決每斤暫定價小洋五角正俟後猪價便宜卽遂之落價 務望惠顧各界原諒爲感特此週知

大連獸鳥肉商組合事務所謹啓

緊急廣告

啓者本號經售法國家樂綿藥專治頭疼牙疼筋骨疼風濕胃弱等症靈效如神無論何種頭疼服後一刻無不立愈此藥自有擔保奇效並非世俗徒誇而無實驗歐西各國無不稱讚家樂綿爲至聖濟急懷中良藥本號已屢試屢驗本號在關東州內地方有代理專賣權今欲招入經理代售倘有在關東州管內各城鎭及海島地方擔任經理者可急速來本號或通信接洽萬勿失此權利兩全之機 此藥之靈效既如上敘自易售賣若因頭疼牙疼投之立愈可謂藥無虛發凶病而服此藥者必交相讚美消路之廣靈效之速誠有不可思議者也

大連市 鴻豊利 吉野町一〇〇番地 電話八六四四號

代售處
啓化書社 大龍街十六番地 電話五〇三一番
亞洲藥房 巴町八十六番地 借用電話三四四四番
毓英支店 千代田町五番地 借用電話五三九七
魁元號 萬歲街百九十一番地 借用電話十一番
洪興昌 近江町一百二十五番地
華勝大藥房 西崗大龍街 電四〇四二番

◎夏季洋服陳列
◎夏季小孩服陳列
◎新流行洋傘陳列

夏物綢緞雜貨最有信用之家就是三越請大家快往去買貨眞價廉各種夏物一概俱全

三越商品票發售

大連市 三越吳服店 大山通
電話四一八一番

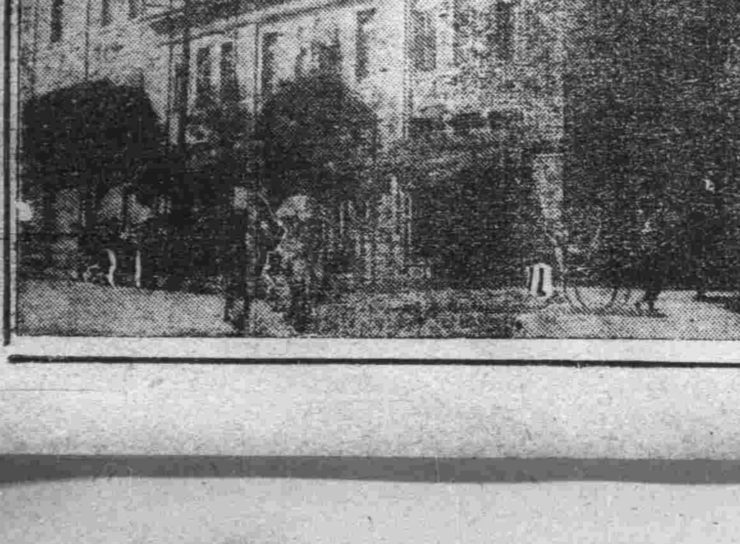

新新公司

商業競爭
無敵賤賣
諸君參觀
無任歡迎
維特信用
定價劃一
貨價不合
包管還洋

破天荒特價列下

六號純銀十五石双卡字手表	每只	六元貳角
六號眞鋼十五石双卡字手表	同	五元五角
四號眞鋼十五石双卡字懷表	同	五元
五號鋼壳倫柯双卡字手表	同	五元四角
四號堅固黑鋼双卡字捫表	同	六元貳角
六號鋼壳細心三條㯽手表	同	三元
六號鋼壳三針磁面手表	同	貳元六角
德國四號磁面双卡字懷表	同	貳元貳角
德國堅固雙卡字手表	同	壹元八角
意國大鈴醒睡鐘	同	壹元八角
德國美術擺鐘	同	六角五分

大連市浪速町
新新時計眼鏡公司
電話四三九六番

南洋公司

破天荒競爭無敵大減價
小洋本位照碼打八扣

貨價不合保退還洋

特種價目列下

德國四號磁面雙卡字懷表	每只	貳圓貳角
德國美術擺鐘	同	六角五分
德國堅固雙卡字手表	同	壹圓八角
意國大鈴醒睡鐘	同	壹圓八角
德國馬頭波門座鐘	同	八圓五角
銅柱月宮老牌座鐘	同	四圓八角五分

以上價目一律扣淨金洋計算以便外埠購買每客只限壹只
自上午九時至十一時止自登報日起五天爲限

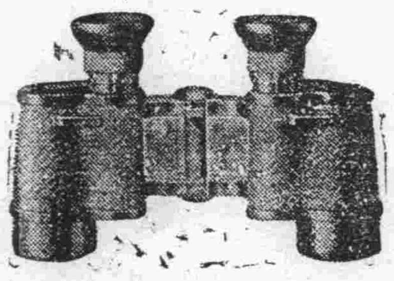

再加特別贈品

三圓以上 贈 杭州摺扇 壹把
五圓以上 贈 寶石介子 壹只
十圓以上 贈 美術擺鐘 壹只
廿圓以上 贈 夾金手表 壹只

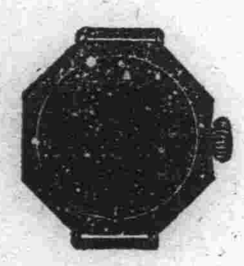

大連監部通
電話五〇八一番
南洋手表公司啓

新時刻 一月一日改
發行人 編輯人 印刷人